京城日報　夕刊　八月二十二日(金)

お座敷　天嶋屋

四年度の決算 つひに赤字を出す
二、三百萬圓の赤字だが 大戰以來の新現象

【東京電報】昭和四年度決算は七月末を以て締切りとし數日中に確定數が發表される運びであるが、今日迄の計算では**四年度歲入實績は同年度實行豫算に比し歲入において約二千萬圓の減收に當り、他方歲出不用額は約一千七、八百萬圓に過ぎぬから結局四年度實績は約二、三百萬圓の赤字が出ること判明した。**從つて四年度決算においては三年度繰越剰余金繰入額を實行豫算よりも二、三百萬圓だけ增額し辻褄を合せなければならなくなつたわけで、かゝる事は大戰以來なかつた現象である

倫敦條約審議
あすはいよ／＼對戰の幕を切る
第一陣に出る政府の三相
注目される第一回委員會

【東京電報】第一回樞府精査委員會は二十三日午後一時より開會、樞府側全部、政府側よりは濱口首相、幣原外相、財部海相列席、[illegible]濱口首相より會議に參加せる理由より樞府御諮詢奏請までの概要を、幣原外相より條約調印に至る迄の概要經過および案の內容、財部海相より會議における軍事的經過につきそれ／＼說明をなし

(一)統帥權問題、(一)條約による兵力量の問題、(一)條約による國防補充計畫

の大綱に關し精査委員より各分擔につき質問の矢を放ちこれに對し三閣僚から夫々答辯をなす筈になつてゐるが、この結果は條約の前途および樞府對政府關係を卜する事が出來るので一般から重視されてゐる(寫眞は濱口首相と伊東委員長)

三相の說明案全部出來る

【東京電報】二十三日の樞府第一回精査委員會になすべき首相、海相の說明案はすでに作成を了し、幣原外相の外交上の說明案も二十一日出來上つたので、二十二日の閣議散會後において首相、海相、外相等は集り各答辯準備打合をなすと共に、外相の說明案につき承認を求め協議する筈である

統帥權問題の前途重大視さる
政府の措置と陸相の答辯に 齟齬を來さゞるや

【東京電報】統帥權問題は樞府と最も關係深き憲法解釋に關する問題であるため當然樞府精查委員會で論議される筈であるが、統帥權は陸海軍共通のものなる關係上同委員會では必ずや陸相の見解を質すべしと豫期され、現に二、三委員は陸軍に關する各種の關係を調査し萬遺漏なき準備を整へてゐるこれがため政府においても前後四回に亘る閣議に際し必ず陸部陸相代理の出席を求め、同相發議當時とつた政府の措置並に第五十八議會における政府の答辯と陸相の精查委員會における答辯との間に喰違ひを來さゞるよう百方苦心を重ねてゐるが

一、兵力量の決定に關する陸軍の解釋並に慣行は『兵力量の決定については統帥部の同意を要す』といふにあり『同意』又は『參酌』の程度では不可となしてゐる

一、議會では陸相は『陸軍に關しこ起つた問題でないから答辯の限りでない』といふ意味でつきはなしてゐるが、事憲法に關する樞府會議においては斯樣な答辯を繰返し得ないこと

等の關係から政府の措置と陸相の答辯との間に間隙を殘さぬことは殆んど至難と見られ、果して然らば本問題の前途は益々紛糾の外なきものと見られてゐる

幣原外相(上)　財部海相(下)

北歐諸國御訪問
高松宮兩殿下 ストツクホルムに向はせらる

【ベルリン廿一日發電】高松宮同妃兩殿下にはスカンヂナヴイヤ諸國御訪問の爲廿一日ベルリン御出發ストツクホルムに向はせられた。兩殿下には各所を御巡遊の上九月末再びベルリンに御歸還遊ばされる御豫定である

情勢を報告
川崎法制局長官 首相を訪問

【東京電報】川崎法制局長官は二十一日午後六時永田町官邸に濱口首相を訪問し樞府方面の情勢を報告併せて二十三日の第二回精査委員會の答辯に就て打合すところがあつた

鈴木翰長 軍務局長協議

【東京電報】鈴木翰長は二十二日

ヨーク公妃殿下 第二王女御分娩
御母子とも御壯健

【グラミス(スコツトランド)二十一日發電】英國皇室ヨーク公妃殿下には二十一日午後九時十六分スコツトランドの山村グラミスの城內にて目出度く第二王女を御分娩あらせられた。御母子とも御經過頗る御良好である

午前九時半より十時すぎまで首相官邸に堀北務局長をまねき樞府委員會に臨むべき答辯材料につき協議した

本府職員 臨時設置
その他の官制 閣議で決定す

【東京電報】二十二日の閣議で左の如く決定した
一、朝鮮總督府臨時職員設置制中改正の件
一、朝鮮總督府稅關官制中改正の件
一、同鐵道局官制中改正の件
一、同專賣局官制中改正の件
一、同裁判所職員定員令中改正の件

軍制調查會
委員總會を開く

【東京電報】陸軍々制調查會は二十二日午前九時半から省內に委員總會を開き、在營年限の問題の審議に入り
一、國防威力の低下を來さゞる範圍內において在營年限短縮の能否如何
二、在營年限短縮のため如何なる施設を要するやその經費關係如何
三、青訓修了者に特科兵の在營年限を如何なる程度に短縮し得るや
等につき報告、審議未了のまゝ十一時十分散會した

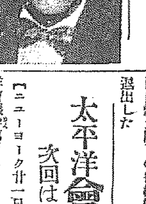

陸軍政務次官　伊東二郎丸子

木村公使被免

【東京電報】閣議決定人事左の如し
特命全權公使　木村鋭市
依願免本官

金谷參謀總長 那須御用邸に伺候

【東京電報】金谷參謀總長は二十二日午前十時那須御用邸に伺候し天皇陛下に拜謁仰付られ天機を奉伺の後、帷幄上奏をなし、御下問に奉答の上御前を退下、皇后陛下兩內親王殿下の御機嫌を奉伺して退出した

太平洋會議 次回は支那で

【ニューヨーク廿一日發電】太平洋會議幹事チエローム、グリーン氏は二十一日次回の太平洋會議はこの秋支那において開催するに決した旨發表した

辭令【東京電報】

內務技師　谷口三郎
兼任府技師　地方技師(三)　潤田勝三
命殖產局勤務
任府技師(七)
命殖產局勤務
任總督府醫院事務官(七)　總督府　大沼勘造
鐵道局副參事　高木善次郎
道立醫院事務官　長谷川太郎
依願免本官(各通)

國產愛用デー
內外商品對比展覽會の開期中二十四日を期して 大々的に宣傳する

總督府商工獎勵館では九月廿日から二週間內外商品對比展覽會を開くことになつてゐるが、その開期中の廿四日(秋季皇靈祭)を國產愛用デーとして大々的に國產愛用宣傳を行ふはずである

時局問題懇談會
松村殖產局長の主宰で 初會議を開く

松村殖產局長は廿日午後四時から府內北米倉町銀行集會所において朝鮮工業の振興、國產愛用、產業の合理化等を議題とする時局問題懇談會を開いたが民間側よりは工業協會を中心とし釘本、劉の兩副會長、賀田、武者、田川、齋藤の兩常務理事、官廳側よりは松村殖產局長、土師商工課長、牧山技師、山村中央試驗所長、志村、賀田、石井各同所技師、川崎地質調查所長、石川燃料選鑛研究所長等出席

まづ松村局長は挨拶をかねて懇談會開催の趣旨を說明した後、釘本、田川、齋藤、劉諸氏よりそれ／＼工場經營の實際談を試み、工業の振興上障害となるべき事項を列擧して極力これが除去の必要を力說

澁谷氏は金融業者として銀行の立場を說き、工業金融方法の改善を論じ、牧山技師より動力問題に關する感想談、山村中央試驗所長より新技術關係をかねて工業試驗に關する指導を述べ、何れも時局當面の問題に關して懇談的に各自腹藏なき意見の交換をなし、今後度々この種の會同を行ふことを申し合せて閉會、出席者一同松村局長の饗應に臨んで午後九時散會した

全國都市會議
十月六日より三日間 東京で開催

財團法人東京市政調查會主催の第二回全國都市問題會議は來る十月六日より八日まで三日間東京市日比谷公園內市政講堂において開催されることになつた、主なる議題は左の如くである
▲都市の郊外地統制　▲街路交通の統制　▲受益者負擔金

內地の不況で 歸鮮者激增
成るべく職を與へやうと 內務局でも折角苦心

內地財界の不況で歸鮮朝鮮人の數益々增加し、七月中のごときは內地渡航者四千九百五十名に比し歸還者は九千四十一名で約四千名の歸還超過となつてゐるが、この傾向は內地財界の好轉せぬ限り當分持續するものと見られてゐる。總督府內務局でもこの歸還朝鮮人の始末には頭を惱ましてゐるが、歸還者の大多數は歸村に歸るよりほかなく結局各道においてそれ／＼處置を講ずるよりほかないので總督府內務局より各道に對し歸還者に對して相當の考慮を拂ふやう特に通牒した。なほ朝鮮內における勞働者の需要は目下のところ江原道通川郡の國鐵工事に要する八百五十名▲荒井組五百名▲西松組三百五十名▲黃海道載寧江の改修工事に要する百名(鹿島組)▲黃海道海州郡翠野水利組合工事に要する二百名(鹿島組)▲合計千百五十名であるが、內務局としてはこれらにも歸還朝鮮人を使用し、また將來出來るだけこの方面の需要に振り向けて幾分でも失業を緩和したい希望を持つてゐる

同業組合員に低資融通
信用組合を通じて 新規貸出に決定

【東京電報】井上藏相は廿一日午後關場銀行局長、商工省川久保商務局長を招き東京實業聯合會より藏相に陳情せる同業組合に對する商工低利資金融通案に關して協議の結果、左の方法を以て新規の貸出を行ふことに決定した。卽ち現在信用組合に加入せざる同業組合員で低利資金貸附を受けんとするものは、信用組合に加入して信用組合を通じて政府の貸出を受ける方法を取ることゝし、政府は各信用組合がこの種の貸附を受ける目的を以て組合に加入せんとする側の人を直ちに加名せしめるよう努力すると

不景氣ももう底をついた
國勢調查講演の 河津博士けさ入城

東京帝大教授、專修大學々監河津暹博士は夫人同伴本府の依囑による國勢調查講演のため廿二日午前七時着列車で入城、朝鮮ホテルに投宿したが、記者に語る

現在の不景氣はひとり我國ばかりではなく世界各國何れもこの猛烈な不況の風に荒されて居るしかし自分の考へる所によれば各方面の不景氣も底をつき今や景氣への第一階段にある。今回は本府の招聘により國勢調查に關する講演を京城を初め仁川、大田、群山、釜山等で行ふために來城したものである

博士の日程

なほ同氏は廿二日午後七時から明月館本店で開かれる專修大學卒業生の招宴に出席の筈

今朝入城した河津博士は同日朝鮮神宮參拜後、總督府を訪問、次いで博物館を見學し午後は休養、二十三日は京城府主催で府內長谷川町公會堂において講演、二十四日は仁川で講演をなし、二十五日は京城府內觀察、二十六日より湖南線を順次巡回講演をなす筈である

神宮參拜

▲總數一七三人▲內地人一六八人▲朝鮮人二人▲支那人三人▲團體京城修養團五六人▲前年度五六九人

會

洋畫講演會　入城中の南薰造畫伯を招聘し二十五日午後一時半より鐵道局會議室にて洋畫に關する通俗的講演會を開催することになつた

同民會移轉

同民會は從來貞洞修養團朝鮮本部內に事務所を有してゐたが今回和泉町六番地に移轉することになつた

土曜講話　二十三日午後八時南山本願寺にて左の講話がある▲佛教全體の信仰　久保泉氏▲教權と體驗　金田徹英氏

◇平岡氏送別會　岐阜縣人會では會長平岡光三郎氏歸郷につき二十六日午後六時から南山町京城ホテルで送別會を催す、出席希望者は殖銀內馬淵德三郎氏宛申込まれたしと

人

◇河津暹氏(東京帝大教授)二十二日朝入城朝鮮ホテルへ
◇青木節一氏(國際事務局東京支局主任)國際聯盟協會出席のため廿二日朝入城、挨拶のため來社、今夕七時二十分發北行シベリア經由渡歐のはず
◇中村重太郎氏(陸軍步兵大佐)第二十師團司令部附、京城帝大服務に就任挨拶のため二十二日本社來訪
◇近藤耀郎氏(京城郵便局長)出張中の處二十一日夕歸任
◇瀧川俊作氏(神戶商業會)二十一日夕入城朝鮮ホテル
◇吉田雅一氏(平北水產會々長)二十一日夕入城備前屋へ▲平田青之輔氏(新義州王子製紙工場長)二十二日朝入城同上▲村井貞三氏(同上技師)同上
◇今村鞆雄氏(步兵七三聯隊一等軍醫)赴任の途次家族同伴入城、笑顏旅館へ

あすの天氣 (13)

昨日黃海南部にあつた低氣壓は日本海に出て、上海附近に出來た小低氣壓は次第に發達して、群山沖にある爲め南西岸を除く外、稍々多量の降雨あり、今朝は未だやまない、高氣壓は本邦の南方海上と沿海州方面にあるがその勢は弱い、明日は次第に天氣がよくなる

豫報　晴一時曇
廿二日正午　[illegible]
廿一日最低　[illegible]

仁川干滿時(廿三日)

滿潮　午前四時三十五分　午後四時四十九分
干潮　午前十時五十分　午後十時五十五分

全鮮野球爭霸戰(第一日)

試合開始迄

一、選手集合(午前七時半 本社前)
二、挨拶(午前八時 本社樓上)
三、自動車行進(午前八時半)(選手、掛員等自動車六十餘臺に分乘行進 本社前より南大門、南大門通りを黃金町、黃金町通りを訓練院へ)
四、入場式(午前九時半)(入場式後、始球式今村警察部長)
五、始球式
六、試合開始(午前十時)

第一日(廿四日)試合

一、遞信局(一壘側)—釜山鐵道(三壘側)　午前十時開始　審判　角谷氏(球)　森氏、早川氏(壘)
二、平壤鐵道(一壘側)—全全州(三壘側)　午後一時開始　審判　鈴木氏(球)　高嶋氏、市村氏(壘)
三、慶熙俱樂部(一壘側)—全大邱(三壘側)　午後四時開始　審判　早瀬氏(球)　坂井氏、鈴木氏(壘)

刺青傀儡話 (81)

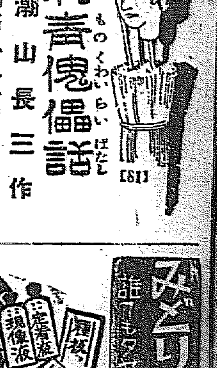

潮山長三作　河原塚龜太郎挿畫

息子さがし(三)

恐ろしくもまた、惡い事が出たものである。

しかし、あからさまに告げるわけには行かないから、拜眞齋は尋ね人新七の身の上ばかりを告げて

『いや、尋ね人は發狂するといつても、たいした事はない、が、まてよ、この事ではもう發狂してゐますが——はゝあ、常軌逸して踏み迷つたな。僞の發狂でなくて魂の發狂です』

これも當つてゐる。

あまりに當るので、お敏は惡氣を强めた。

『はい、時當同樣になつてゐるのでございます。それで、何時戻りませうか』

『いや、また容易に戻らぬ』

『は？、あの——』

尋ね物でも此の男のは地圖——尾張侯が手に入れたがつてゐる堀割運河の祕密の設計圖が、果して柏木時親の手許で燒き捨てられたのか。或ひはそれが僞りで、猶現存してゐるのか、現存してゐるなら、その所藏の場所は家の中か倉の中か。

と、あらはにはいはないが、そんな意味をいつて見て貰つた。その柏木時親の息子が、今しも向ふの玄關にゐるとは、實に不思議な皮肉といふべきである。

拜眞齋は卦を立てて

『その尋ね物は二ッありましたが一ッは燒かれたらしい。今一ッは何も知らぬ人が、知らないまゝに身につけてゐます』

七左衛門は、聞いてにつこりとした。してみるとあの祕密圖は現存してゐる。よし、それでは一ッ——と、それを手に入れる事を決心して、そこを辭した。

七左衛門が玄關から下りると、玄關脇の茂みから、お香音が出て來た。

『もし、お武家樣、お、あなただ、あなただ』

『は、何です』

『はい、あの——』

と、何時かの禮を云はうとすると、又そこへお敏も出て來て、ていねいにお辭儀をした。お香音も更めて頭を下げた。

七左衛門は面喰らつた。それはちつとも知らない人たちである。その實、お香音も忘れてしまつてゐるのだが、ちつとも知らない人に、斯う呼びかけられたのを不審に思ふ面持で

『お人違ひでござらう。一寸取急ぎます。お免下さい』

よつぽど急ぐと見えて、ぶつきら棒にさう云つたかと思ふと、恐ろしく早い足で、さつと門を出て行つた。

『あら／＼、もし、もうし』

お香音たちは、追つ駈けたけれど、武家の足にはとうていおよばなかつた。

『しかし、あんまり心配しないがよろしい。それよりは、あなた達お客の方々は身を大切になさるが肝腎だ』

と、拜眞齋は、額にべつとりと出た汗を拭つた。

新七は生きてゐる、そして東北の方にゐる——それを唯一の慰めとして、お敏お香音たちは、多分の禮を差し出して、玄關を出た。

玄關には丁度その時、立派な武士の來客。武士は濱松七左衛門である。

その顏を見たお香音、思はず知らず、

『あッ、あなただ』

といつた、それはいつか兩國でお香音を護つた恩人に、行つぶてを喰らはせて行き過ぎた武士なのである。恩になつたといへばいへるんだ。

玄關の隅へ、そわ／＼と母を引つぱつて行つて、小聲になつて、そのわけを話し出すか出さないかの中に、七左衛門の方ではきよとりとお香音を眺めた儘、取次ぎに案內されて奧へずつとはいつて行つた。

濱松七左衛門も易を立てて貰ひに來たのだ。拜眞齋に向つて、これも尋ね物の要件である。

みどりカメラ
暗室不要
極めて取扱ひ簡單 學生諸君の光學研究資料として理想的な寫眞機
賣價中 特價壹圓(附屬材料一式共)
御注文は送料三十錢代金引換 御希望の方は郵券二錢封入御申越下さい
朝鮮代理店 賣捌元 釜山府辨天町一丁目 山崎寫眞機店
電話二七五番 振替釜山一九九八番
(販賣店募集)

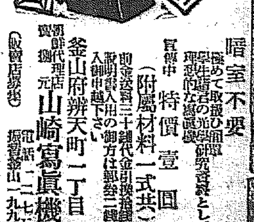

コロムビア レコード
Columbia
洋樂九月新譜第二部
J三〇 水碧きハワイ　ケテルビイ作 蓮に指揮　コンサート管絃樂團
J九〇四 寂しいお人形 ならず者　木琴獨奏　ルディー・スターリタ
J九〇三 ハワイの青空 ハワイの乙女　ワルツ ワルツ　マリムバ合奏團
J九〇〇 映畫「君が心の歌」より 離れて居ても 戀しの瞳　獨唱　ロバート・シモンズ
J九〇五 映畫「ビッグ・ポンド」より 呑氣なものさ 首ったけ　フォックス トロット　ポール・ホワイトマン管絃樂團
J九〇一 映畫「ショー・ボート」より 淋しい路 ダイナ　ブルース トロット　テッド・ルキス・バンド
J九〇六 映畫「セーフティ・イン・ナムバー」より 彼女こそ 映畫「ハイ・ソサイエティ・ブルース」より あなたの爲　フォックス・トロット フォックス・トロット　コロムビア・フォト・プレイアーズ
其他數種 詳細は何卒月報を御覽下さい
日本コロムビア蓄音器株式會社

創立明治參拾貳年
倉庫業兼營
京城府南大門通貳丁目百拾壹番地
株式會社 朝鮮商業銀行
頭取 朴泳孝 副頭取 和田一郎 朴榮喆
支店 出張所 (京城鍾路、同南大門外、同本町、東大門、龍山、仁川、水原、平壤、開城、江景、群山、元山、清州、裡里、新義州、全州、沙里院、大田、光州、南浦、鎭南浦 他)

米酢 菊菱
味も名も良い 菊菱は
釜山本町四丁目 林酢釀造場へ
御注文を御願します

內科 小兒科
京城黃金町三丁目永樂町通り
本田病院
院長 醫學博士 本田建義
入院隨意
診察時間 午前八時より午後三時迄 日曜祭日は午前中

明後日にせまる 全鮮野球爭霸戰

空前の壯觀 國旗の掲揚と共に「君ヶ代」唱和

今年の大會から新たに出來た國旗掲揚式は、第一日いよ〳〵壯觀裡に擧行する、即ち大會第一日午前八時京城運動場に到着した全選手は、トラック横で少憩し、外野入口から順々と入場式をはじめるが、先頭が球場に入つたとき、前年度優勝校京城中學チームの吉田主將が、大ポールの下に驅け寄つて日の丸旗を掲揚するのである、この時大場勇之助の指揮する京城管絃樂は『君ヶ代』を吹奏し、滿場の觀衆は脱帽起立つて『君ヶ代』を唱和するのである。訓練院原頭空前の壯觀を示すであらう

廿三日の練習時間 使用は四時迄

爭霸戰の前日廿三日は、各チームの練習に京城運動場を解放するが廿三日は朝新主催の秋季野球があるので、運動場使用は午前八時から午後四時までしかない、從つて本社では左の時間に割當てたが、練習時間に降雨その他止むを得ない場合は他の運動場で隨時練習して頂きたい

▲午前八時から九時まで……[illegible]
▲同九時から十時まで……興南クラブ
▲同十時から十一時まで……釜山鐵道
▲同十一時から十二時まで……平壤實業
▲同十二時から午後一時まで……オール全州
▲同一時から二時まで……大田鐵道
▲同二時から三時まで……オール大邱
▲同三時から四時まで……オール新義州

續々入城す 地方のチーム

嶺南代表釜山鐵道チームは二十三日午前七時入城驛前三笠旅館に入る筈
◇
北鮮代表興南倶樂部は二十二日夜入城黃金町旅館に投宿する筈
◇

刻々の戰況を全鮮ファンに 大會氣分高調す 放送―電報―速報板

爭霸戰氣分が横溢した、廿一日夜から大優勝旗やトロフイーを飾つた三越のウヰンドーは非常な人出で大會氣分を高調してゐる。全鮮の好球家の神經をこの一戰に集中する當日の戰況は、京城放送局の手でマイクロフオンを通じて全鮮の隅々まで放送されるが、本社では販賣部の手で全鮮各地に刻々移りゆく戰況を電報で報じ、市中は左記三十余箇所に速報板を掲げファンに滿足を與へる仕組になつてゐる

露文堂本店▲京城運動具商會▲藤木洋品店▲シノサキ文房具店▲大和軒▲マツギ商事店▲明治屋▲三越▲貴生堂▲福屋▲諸岡運動具店▲庄司運動具店▲森啓運動具店▲鄕文堂新聞舖▲みのや▲釘本▲丹波屋▲岡田藥房▲田村自轉車店▲向井時計店▲延壽堂▲龍山鄕文堂▲龍山鄕文堂▲露文堂南大門支店▲大久保商店▲三光堂運動具店▲大昌洋靴店▲日良木店▲東亞婦人商會▲中井酒類店

檄を飛ばして 慶熙の猛練習

國境代表オール新義州チームは廿三日朝入城、驛前二見旅館に投宿する筈である

三年振りで本大會に出場する慶熙世勢部は、復興の意氣に燃えて、連日母校京中グラウンドで猛練習を行つてゐるが京中一千の生徒はいよいよ興起した、二十一日から毎日京中校庭に集まり應援の練習をなすべく各方面に檄を飛ばした

大會歌の練習

爭霸戰の歌の練習は、龍中生百余名が毎日龍中校庭にあつまり、大合唱を行つてゐるが、大場勇之助氏の指揮する京城管絃樂では、二十二日夜から本社來青閣でオーケストラの練習をはじめた

入場者に印刷物

爭霸戰當日は各チームの選手名、スコーア記入用紙、爭霸戰の歌、その他の印刷物を入口で入場者に洩れなくお渡しすることになつてゐる

煙火で合圖する

爭霸戰當日はすべて煙火で合圖することになつてゐる、第一日は選手を乘せた大自動車行列が本社を出發するとき、大會を報ずる十發の煙火は南山公園から打揚げられ、入場式には開會を報ずる煙火を打揚げることになつてゐる。ファンは中天に轟く合圖の煙火で一層の興をあげるであらう

アーチを設置

爭霸戰について各麥酒會社はアーチの寄附を申込んで來た、本社では、黃金町七丁目グラウンド入口、黃金町四丁目交叉點、長谷川町入口、三越新館前の四ヶ所に設置することになつてゐる

大田の新陣容

【大田電報】本社主催第七回全鮮野球爭霸戰の晴れの舞臺を目ざして三度遠征する大田鐵道軍は、第二日目二十五日平壤實業チームと對戰する事となつたが、同軍は本春以來各地中學校の名選手を迎へ新陣容を整へて猛烈な練習を續けてゐる、元氣と粘り強い武器を誇りとして二十二日午前七時京城着特急列車にて鐵道野球後援會は勿論市内有志多數に送られて[illegible]することに決した

特設自動電話

爭霸戰四日間場内は非常な混雜を來すので、本社では特に遞信局に交渉した結果、自動電話を特設した、一塁側スタンド入口にあるが外部との聯絡その他入場者が自由に使用が出來る。なほ記者席にも記事の速報を圖るため、特設電話を取付けることゝなつた

海外・ナンセンス集

無停止飲競爭

【コロン發】無着陸太平洋横斷飛行の向ふを張つたわけでもなからうが、當地で飲助仲間が無停止飲競爭をやり、ドナルド・ステヴンスといふ男がビールを十七杯約六升を立て續けにあほつて第一等をかち得たのはよいが、十七杯目の終りにとう〳〵引つくり返つて意識を失ひ病院にかつぎ込まれてとんだ人騒がせをやつたが、手當の結果すぐに意識を恢復し『俺に勝てる自信のあるものは今でも相手になつてやる』と大變な鼻息だつたこの男十七杯目まで全くうまさうに飲んで急に好い氣持のまゝ意識を失つたのだと

新戰爭防止法

【ビヴーレイヒルズ(加州)發】ウイル・ロジャーズといふ人が世界平和の維持の妙策として禁酒法を各國に採用させることを主張してゐる、氏の言によれば世界各國が禁酒法を採用すれば國内の下戸と上戸の戰爭で他國と戰爭する暇などなくなるといふのである

懲役四十九分

【クリストバル發】ジョゼツフ・マツコネルといふマドロスは、ポケツトにウイスキーの瓶を忍ばせてゐたのを警官に發見され禁酒法違反に問はれたが、十弗の罰金が拂へず、公判まで十六日間留置されてゐたが、留置期を加算して懲役四十九分の珍判決與へられた

魔の列車で 格鬪の末箱師捕はる

【靜岡電報】靜岡縣刑事課片桐移動警察は廿日午後十一時半、東海道下り特急列車(魔の列車)内に擧動不審の男を發見、靜岡附近にて大格鬪の末逮捕したが、この男は靜岡縣志田郡山田新平(三〇)といひ、數年間東海道魔の四〇列車を荒した犯人なること判明した、山田はこのほか各線に亘り[illegible]門に働いてゐたものである

石鄕岡檢事秘談

[illegible]一代の心血を絞つた難事件、大阪の女教員殺しの眞相、[illegible]士九月號に執筆名檢事の面目躍如

官廳對銀行 對抗庭球戰 來る廿四日

半島庭球界の一大權威として本秋開催の官廳對銀行對抗庭球戰は庭球ファンの視聽を集めてゐるが、いよ〳〵廿四日午後二時から朝鮮銀行(長谷川町)コートにおいてオール京城銀行團の精鋭八組、オール京城官廳團の猛者八組の代表選手によつて一大決戰が行はれるが兩軍の代表選手は必勝を期して猛練習を續けてゐる、兩軍メムバーは左の如く一般觀覽は無料であると

▲銀行團代表選手
(有江 吉村)(安藤 中川)(黃明源 大河內)(洪承武 野副)(寺尾 李泰用)(島川 孫觀星)(金牧淳 朴龍善)(金田亭 劉晟根)

▲官廳團代表選手
(張□元 渡邊)(水沼 劉光鎬)(鐵田 秋子)(三上 宋定)(孔秉久 秋山) 遞信局一組、總督本府一組

前記對抗戰に府内鍾路優美館前シミツ運動具店より大優勝カップ一個寄贈があつた

北海道の勞働者から 水害義捐の申込み 當局大喜び

朝鮮の風水害罹災者救助義捐金が續く内鮮各地から送金されてゐることはすでにしば〳〵報じたところであるが、去る二十二日は珍らしくも北海道の[illegible]で働いてゐる內鮮人約二百名から金九十二圓四十錢を醵集な手紙と共に總督府に送附して來たので當局ではいたく喜んでゐる

李公家漁場を種の詐欺事件 豫審終結

【釜山發】問題の李公家の漁場を種に演じ出された大詐欺事件として社會の耳目を聳動した本籍東京市[illegible]二番地當時東京府下[illegible]岩塚宇嗣郎[illegible]太郎(三八)本籍[illegible]三一番地當時[illegible](五八)[illegible](五門)本籍慶南[illegible]三番地當時大阪市[illegible]調左衛門(四七)本籍京城府松月洞一〇八金鳳洙(五六)にかゝる文書僞造行使詐欺被告事件は釜山地方法院高野豫審判事の手にて約六ヶ月にわたつて審理中のところ廿一日を以つて豫審終結、決定し近々公判に附せられることゝある

訓導らの治維法違反公判 傍聽禁止さる

【大邱特電】慶北道高等課の檢擧の訓導を首として組織されて居る慶北教員秘密結社赤光隊金東煥(二七)外二名にかゝる治安維持法違反事件は廿二日朝九時半から大邱地方法院で公判開廷、被告の住所氏名訊問を終るや傍聽を禁止、引續き公判續行中であるが、[illegible]となつたが賀川勝太郎は公判に附せられ被告人金鳳洙は免訴された

國勢調査 九月一日を期し 小學生の旗行列 交通機關に宣傳旗

十月一日午前零時を期し執行せらるゝ國勢調査の完全を期するため京城府臨時國勢調査部では九月中旬頃を期し本調査の趣旨徹底をはかるため最後の宣傳をなす豫定であるが、この宣傳日程に對しては京城聯合青年團員も參加應援する筈である、因みに京城府臨時國勢調査部では九月一日を期し宣傳ビラの配附および初等學校四年生徒以下を以て旗行列を行ひ、當日自動車、電車人力車等に宣傳旗を掲揚せしむる豫定である

慶北の豪雨

【大邱特電】風水害の傷手未だいえやらぬ中に慶北地方は廿一日朝から降りつゞく降雨のため自動車道路は殆んど交通杜絶となり、各地河川は増水して人心更に恟々としてゐる

女髮結組合陳情

女髮結組合では會長時下ツル氏を先に基づき現在の髮結組合は不完全でかつ組合として獨立する程の必要もない故、この際男子理髮組合と合併したい旨代表六名は二十二日本町署へ陳情した

短刀を揮ひ警官に抵抗 遂に拔劍して大格鬪 犯人は假出獄中の者

【平壤特電】二十二日午前四時十分頃平壤警察署本町派出所巡査張斂三(二[illegible])が本町鶴葉病院前を巡邏中一名の怪漢を發見し誰何した處怪漢は逃走を企て張巡査はこれを追跡本町活動寫眞館平壤キネマ前で追つき取押さへんとしたるに怪漢は突如刃渡り四寸位の短刀を拔き放つて張巡査に向ひ隙を見て再び逃走を企て張巡査は拔劍してこれを追跡、櫻町料亭萩月前にて追つき、劍と短刀とで大格鬪を演じ怪漢の右側額部に深さ[illegible]に達する重傷、兩腕に輕傷を負はせ折柄通行中の平壤府箕林里六番地[illegible]らの應援を得て取押へた、怪漢は平壤府[illegible]町一七番地[illegible]前科三犯で假出獄中のものである、目下平壤署において詳細取調べ中である

醫生を取調ぶ 元妓生の死から

府内[illegible]洞一九二番地元妓生[illegible](二〇)は最近病院が外部に現はれ來るので[illegible]洞一九一番地醫生[illegible]を取調べ件に關し調査を進めてゐる

娼妓出奔 釜山へ手配

新町遊廓大和屋抱娼妓[illegible]こと[illegible](二〇)[illegible](二〇)の兩名は、二十二日午前一時頃外出したまゝ今朝に至るも歸らず逃走したこと判明、本町署へ捜索方願出でたが同樓は內地人經營で朝鮮人娼妓を抱へてゐるので最近の不景氣から種々虐待の嫌もあり、先般來城の久布白落實女史の公娼廢止運動に共鳴して出奔したものではあるまいかと直に釜山水上署へ手配捜査中である

ラヂオ犯罪 AKを利用 巨利を占む 立川繭商人等の計畫暴露し捕はる

【東京電話】東京府下立川の繭相場は府立蠶業取締所の調査により毎日全國の各地相場と同時にJOAKから放送されてゐたが、農林省蠶絲局は十八日から二十日にわたる放送に不審を認め調査の結果立川附近の繭が例年より質もよく一貫四圓十錢程度であるに拘らず、生繭狀況として同地は非常に惡質で一貫四圓六十錢であると放送したもので、右は同地繭商が結託して、巨利を占めんとしたものであることが判明したので、直ちに繭商を逮捕した

十七娘鐵道自殺 母を慕ふの遺書を殘し

【平壤特電】平壤府櫻町九〇高橋喜一郎方女中安藤富子(一七)は二十一日午後十一時四十五分頃京義線平壤府西町先の踏切で下り新義州行列車に飛込み轢斷されて自殺を遂げた 富子は喜一郎の先妻の連れ子で數日前まで平壤步兵第七十七聯隊澤田少佐方の女中を勤めてゐたもので、廿一から他に女中奉公することになつてゐた折柄の自殺したのである、『なき母を慕つてゆく』旨の遺書があつた

射擊大會

京龍在鄕軍人十ヶ分會第六回射擊大會は廿四日左の如く開かれるはず
▲集合午前八時卅分▲優勝旗返還式同八時四十分▲射擊開始同九時▲表彰式▲野宴

運動場成績 こゝにも緊縮

京城運動場七月分の入場者成績は大人二四、六六三人、この入場料二、三三三圓一五錢、小人二七、四六六人、入場料五四四圓九二錢、回數券一、九七八人、この料金九十六圓[illegible]、合計入員の入場料[illegible]前年同月に比し人員において二、〇八八人入場料一八四圓〇五錢を増加して居るが、累計において一、五四一人この入場料六、六八七圓[illegible]で本年同月迄の分は一二四、七〇三人[illegible]において七六五圓六四錢の激減を示して居るが、その主因は一般緊縮の祟と見られて居る

東京號と吉原機 相次いでモスコーに着

【モスコー二十日發電】十九日午後ベルリンを出發し、母國訪問飛行の途にある東京號の東善作飛行士は、コヅノを經て二十日午後七時五十分モスコー飛行場に安着した。飛行場には日本大使館員多數出迎へ、民間飛行家代表等多數出迎へ大歡迎した、東氏は當地に二日間滯在後、母國訪問飛行を續けるべく當地出發の豫定

【モスコー廿一日發電】廿日朝ベルリンを出發した報知機吉原飛行士は豫定より遲れ、廿一日正午前無事モスコーのトロツキー飛行場に到着した、給油その他の準備を終へ着陸後二時間にして更にオムスクに向け飛行續行の筈

廿四日の日佛競技 日本チームの出場メムバー

【パリ二十一日發電】日本チーム山本監督は本日左の如く來る廿四日の對佛競技の暫定的出場メムバーを發表した

百米吉岡、佐々木。二百米中島、吉岡。千五百米角谷、矢澤。百十米障碍櫻田、岩永。リレー吉岡、佐々木、大島、西田、中島。走高跳木村、織田。走巾跳織田、大島。棒高跳伊藤、住吉。圓盤投吉澤、住吉。三段跳西田、織田

なほ監督は左の如く語る
日本選手はながい間の歐洲旅行で疲勞氣味があるが、若し天氣が良く特別な突發事件ない限り勝負は五分々々と信じてゐる、と言ふのは今度の競技は種目が少いからで、若し多いと日本チームは手不足に陷るからである

署長や警官が謝禮や振舞酒 警視廳調査に着手

【東京電報】最近警視廳管内各署の綱紀頽廢し署長が管下の花柳界と通謀し、不正を働いたり警察官が會議、學校騷動や飲食店取締に名を藉り謝禮や振舞酒を受ける等の多慶により事務の運運をなす等官紀全く地に墜ちたので、警視總監は[illegible]早川監察官に命じ、大物たる[illegible]署長に絡まる醜聞の調査を行はしむる事となり調査に着手した

曾根少佐敍勳

經過良好であつた

陸軍航空兵少佐正五位勳五等 曾根誠三
任陸軍航空兵中佐敍勳四等授旭日小綬章

大衆運動の頻發に鑑み 自警警視廳で非常動員演習

【東京電報】警視廳では最近の大衆運動頻發に鑑みこれまでに一回も實施したことのない特別警戒部隊召集(非常動員)を二十一日午後一時三十分發令、市内二十一署の千九百名の警官は物々しいヤキダートルの姿で日比谷、隅田、明治神宮外苑の三ヶ所に集合し、公園の散策者を驚かした。成績は大

水害義捐金

(京城府扱八月二十一日受付)▲參與[illegible]總連▲一圓觀田やう
合計 四圓
累計 五千 百六十 圓 五十八錢
(朝鮮社會事業協會本部取扱八月二十二日午前十一時迄の分)▲百圓四十錢本府內務局土木課▲三十七圓本府內務局地方課▲十一圓朝鮮水產會職員一同▲十四圓朝鮮總督官房臨時國勢調査課
合計 百六十一圓
累計 一萬九千六百七十四圓三錢
愛婦會朝鮮本部扱
▲二十圓曹谿寺婦人會▲五圓鈴木すが子▲一圓宛釘本波子、森千鶴子、佐野しげ子、江崎とみ子、横山與茂子、村上房子▲五十錢宛[illegible]

街上風景 □□□□□

京城名物 文化まんぢう 大和軒

被服拂下
巡査冬服一、六一九枚外二十四點右賣却ス詳細ハ八月二十二日以降ノ朝鮮總督府官報ヲ見ラルベシ
朝鮮總督府

來ル八月廿二日ヨリ臨時株主總會終了ノ日迄株式名義書換ヲ停止ス
昭和五年八月廿二日 京城穀物信託株式會社

電話番號變更
今後本局一五二〇番へ
黃金町四丁目電車交叉點 回生醫院

てんかん ヒキツケ
あらゆる療法も効なく日夜悲觀の方も御安心あれ私方の治療は數年後でも何等再發せずとの全快報告が續々數多參つて居ります難病者は迷はず二錢切手添へ御申越下さい御治療法を敎へます
和歌山市[illegible]町藥劑師 富吉繁作

京城本町一
大學病院 赤十字病院 指定
中村眼鏡時計店
振替京城三四六番 電話本局一二七番

京城府旭町二丁目八番地
外科 皮膚科 瀨戶醫院 瀨戶潔
電話本局二四九八番

息誠一儀豫而別府に於て病氣療養中の處本月十八日午前三時死去仕り同地に於て假葬相營み遺骨は二十一日午後七時京城に歸着致候就ては本葬の儀は二十三日午後二時本願寺に於て告別式相營申候右御通知に代へ此段謹告仕候
追て花鳥の儀は御辭退申上候
昭和五年八月廿二日
父 吉岡定次郎
親戚 吉岡喜三郎
總代 大塚竹次郎
友人一同

治淋新藥 (日英米佛專賣特許)
ウラルゴール
特に慢性症に
無刺戟にして深達性に富む殺菌力の極めて強い尿道挿入藥である
尿道の深部にある淋菌に長時間作用するから其の効果は他の尿道注入劑や洗滌劑とは比較にならぬ程の效果がある
一度試みれば其の合理的にして其の奏效の著しいのに驚かるゝであらう
二週間にして全癒すべしと證明せられたるウラニン銀療法である
各地著名藥店にて販賣す
說明書は御申越により進呈
定價 長管 一〇本 二圓〇〇 中管 一〇本 一圓八〇 短管 一〇本 一圓五〇
東京市日本橋區本町 友田合資會社

蔬菜、果樹其他農作物の害虫驅除には イマヅ殺虫劑が一番適當と決定した
果樹、蔬菜の害虫驅除劑は、各產地とも思ひ〳〵の物を使用し、何れもその撰擇に迷ふてゐるので主要產地たる大阪府天野村及奈良縣平端村にて、三ヶ年に亘り各種害虫驅除劑に就て、實地試驗を行ひその優劣を比較研究せし所、今津佛國理學博士發明の專賣特許イマヅ殺虫劑が一番有効で經濟である事が明かになつた。今後果樹及蔬菜栽培者は迷ふ事なくイマヅ殺虫劑を使用するが一番利益である。尙害虫驅除に就いての相談及試驗成績必要の向は、同博士の今津化學研究所(大阪市京町堀通二丁目)へ申込めば懇切に相談に應ずる由

營業課目
米穀貿易 米穀仲買 精米 米穀委託 外米碎米直輸入 私設保稅倉庫 一般食糧 保險代理業
朝鮮鎭南浦 新井新藏商店
電話長 三四四、七六 振替口座京城一四一九七三 電略(アラ)又は(アライ)

債券高價買入
◁共有組合債券七倍法▷
致富ノ要訣!確ル趣味アル金ノ殖シ方アルノミ百圓ノ債券ガ僅カ十圓ノ元金ニテ殖テモ損ヲセヌ本法ノ特色デス(詳細ハ案内書ヲ差上マス)
△債券公債賣買及低利金融
△詳細營業案內相場表送呈
●債券虎卷一冊五錢、番號新聞一部二錢
釜山府富平町二丁目六〇 債券問屋 岩崎商店債券部
電話五一五番・振替釜山一六八七番

最高級專賣自轉車
アスター號
エフケイ號
ケント號
エルジン號
ギヤエム號
福壽號
デビリン號
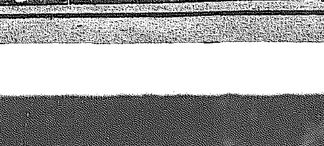
發賣元 京城・ツヂキ商會本店

淋病根治 絕對保證
天下に唯一無二の神秘藥
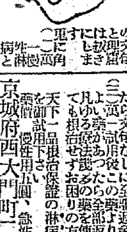

(一)萬一胃腸を害し副作用があつたら文句なしに全部返金します
(二)萬一試用後この藥より外によい藥があつたら全部返金します
(三)凡ゆる療法を試みて見ても根治せずお困りの方は是非に一度御試用下さい
天下一品根治保證の淋病根治藥 急性用二圓 慢性用九圓
京城府西大門町二丁目 神聖堂大藥房
電話光化門三二一 振替京城一九五四番

◉朝鮮生れの八歳の神童◉

數日前しよんぼり東京驛に降り立つた鮮人親子があつた。その貧しい姿の親子は朝鮮大邱生れ金鎬林と今年八才の金容培君の生れつきの能筆で今年四月小學校に入學したが。家が貧しくも月謝退學の止むなきに至つたが。父親は何んとかしてこの子の天性を發揮させ。一人前の書家にしたいと特志家を求めんと上京したものであるが（寫眞）は金容培君と大人もかなわぬその筆蹟

婦人美を増す整容體操

體操に屬する運動は身體美を增進す

文部省體育官　岩原拓氏談

運動には色々の種類があるが、最も行ひやすくしかも健康を增進し身體美をつくるに効果の多いものは體操に屬する運動である。學校で體操を學ぶ場合は、一つの學課に過ぎない位に考へる人が多いが、然しこの體操を適當に行へば健康は增進し、また姿勢は勿論色々の動作も美化されて來るとは疑ひないことである。從つて體操を一つの保健法整容法として行ふことは女子に就ては最も大切なことである。殊に日常生活のプログラムとして每日十分なり體操を行ふがよい。朝起きた時、又は夜寢る前或は晝間働いてゐる間などに室内でも戸外でも適當な場所で行へばよい。歐米の婦人はかゝる習慣を有んでゐる。かゝる見地から左に十分間で行はれる簡單な整容體操の行ひ方を記してみませう

（一）まづ始め直立の姿勢を取つて身體と精神を落付ける

（二）それから輕い足踏みをなし足と手を軟かに動かす、これを十回程行ふ

（三）それが濟んだら兩手を腰に支へて首を前後左右に曲げるか或は右から右へ又は左から右へグル〳〵と四、五回ばはすのである

（四）腕は節り規則正しくなく下から上に振り上げ、上から下に振り下げ、又は身體を少し前かゞみにして、左右に充分振る、ことを五、六回乃至七、八回繰り返へす

（五）次に足を開いた儘兩腕を左右斜上方に上げ頭を少し後ろに曲げ胸を張つて呼吸を深く吸ひ込み、空氣を吸ひ終つたら手をもとに返へし、その時空氣を吐き出すのである、この運動を四五回繰返へす

（六）こんど後は足を揃へて爪先を立てゝ靜かに歩行運動をするのであるが、手を高く上げて歩行するか、又は右左に手を開いて歩けば一層よい、この時靜かに歩いて鼓動を亂さない事が肝要である

（七）それから足を左右に開いて手を左右に伸し身體を左右に廻はす事四、五回

（八）足は左右に開いた儘手を左右に垂れ、身體を横に曲げ、曲げた方の手は下肢の側面を擦り除す、これを左右各二回

（九）それから片足を後に少し引いて上體を後へ靜かに傾ける、これを足を變へて四、五回、

（十）此度は兩足を開き上體を前に傾けて兩手を上下に伸ばすことを四、五回にして上體を思ひ切り前へ屈めて再び起す、これを三、四回

（十一）こんど度は足踏みをしながら手を左右上下に動かす

（十二）それが濟んだら心持ちを靜かにして呼吸運動を四、五回繰り返へすのである

以上の事だけを每日行つてゐれば健康を增すと共に身體の均正はとれて美人の一要素は出來るのである

五十年前と出產率比較

日本だけは殖える許り

日本では出產率が非常に多いといふので問題となつてゐる、それはどんな狀態にあるのか、外國との比較を見ると次の樣に五十年前のそれと、最近の出產率を十五歲以上四十九歲までの各國婦人によつて調査の結果

國別	五十年前	現在
ドイツ	一五、三	一一、七
イタリー	一四、八	一三、一
フランス	九、八	七、九
イギリス	一三、五	八、九
日本	一〇、一	一三、九

この樣に西洋諸國では五十年前においては日本よりもずつと多かつたのであるが、今ではだん〳〵減少し、反對に日本はそれがふゑてゐるのである。元來出產率が多いといふ事はそれだけ第二の國民がふゑる事と考へられるが、一方又出產過剩となる譯である、斯様づけると、人類の中に出ることは

環境による空氣の比較

市内と市外と季節的に見て

空氣は場所および季節によつて清新な時と汚れの程度とが違ふ。それを統計を取つてみると次のやうになる。まづ場所によつて調べると、一平方米内に降下堆積する煤埃量は

八一、九五〇瓩	市外工業地	
六、六〇〇	同　住宅地	
一一、七〇〇	市内工業地	
一三、九〇〇	同　商業地	
九、五〇〇	同　住宅地	
九、〇〇〇	市外　地域	
一一、九〇〇	市内　地域	

すなはち一番多いのが市内商業地であることが分る。次が市外の工業地、一番少いのは市外の住宅地で當然空氣の汚、不淨を證明してゐる事になる。さてこの降下煤埃量は氣溫的に調査すると次のやうな結果を見る、即ち一平方米上に

	市内	市外
三月	九〇〇〇瓩	六、〇〇〇瓩
二月	九〇〇〇	七、〇〇〇
一月	一〇、〇〇〇	七、〇〇〇
十二月	一〇、〇〇〇	七、〇〇〇
十一月	一一、〇〇〇	八、〇〇〇
十月	一二、〇〇〇	八、〇〇〇
九月	一三、〇〇〇	八、〇〇〇
八月	一四、〇〇〇	九、〇〇〇
七月	一五、〇〇〇	七、〇〇〇
六月	一六、〇〇〇	一〇、〇〇〇
五月	一七、〇〇〇	一〇、〇〇〇

つまりこれが都市内外の空氣の狀態を示してゐることになるが、五月が尤も空氣の汚濁の高潮點として次第に減少してゆくのが分る（東京衛生試驗所調）

百日咳の療法と豫防法

豫防法―絕對的の豫防としては百日咳患者と隔離するを避ける外に方法はありません。百日咳は幼若な者程、生命に對する危險が大であり、特に滲ん坊には恐ろしい疾患だから、出來るだけ患兒に近づけると、人混の中に出ることは避けねばなりません。ワクチンの豫防注射も行つてゐるが、また絕對的の効果は期待出來ません、然し今日の處では患者から隔離することの出來ない場合、家族内に患者が發生した場合にはこの注射による外に豫防法はありません。

◇

療法―藥劑により治療するとは今日未だ成功してゐません。唯症狀を輕減するものとして、臭那剤、鎮咳劑、去たん剤、麻酔劑等の内服、ワクチン、エーテル製劑の注射、種々の銀製劑の咽喉塗布、その他吸入藥等を使用したり、エッキス光線、人工太陽燈、百日咳患者の回復血清注射等を用ゐてゐますが、皆絕對的に治すことは困難であり、その使用法も患者の症狀體質等によつて臨床醫家の處置を要するもので專門醫の指導を必要とします。

◇

もつとも有效で危險のないものは、一般健康増進法です。即ち十分な日光、新鮮な空氣、十分の榮養を與へることです。部屋生活者

…が非常に多く、これも文化國としてはづべき狀態にある。澤山產れる一方では死ぬ、それでは大へんな不經濟である、何れにしても人間製造は粗製濫造よりも品質本位にしたいものである

に春の田んぼの蛙の子の樣に子供がふゑた日には當然食糧問題が起ることになる、そこで生活難が起ることになる、ひいて產兒制限の必要が生ずる、しかも日本では乳兒の死亡率

が轉地をして、その咳の發作がなくなることをしば〳〵經驗しますこの點から見ても、咳が出るため部屋を締切つてゐることは必ず惡い影響があります。もつとも冷な時期には風邪を引かせぬだけの注意を要します。ほこりの少い日には成るべく出して光と空氣に親ませることです。榮養不良に陷らせることは最も危險です。人工榮養兒（牛乳榮養兒等）は特に氣管支加答兒、肺せん、腦炎等の合併症を發して生命を縮はれることが多いから注意を要します。

◇

又百日咳は子供を甚だしく衰弱せしめる疾患ですから、病後潜伏せる結核性腦膜炎の蠶食が可なり多く、從つて榮養には十分の注意を拂はねばなりません（醫學博士宮川滿氏談）

下駄の洗ひ方

桐の下駄や草履のよごれを洗ふには酒石酸サジ一杯を熱湯一合にといた液を歯ブラシにつけて、桐の目に添うてこすればきれいになる、それが終つたら乾いた布で充分拭きとり、ちよつと日光にさらし、乾かし、更に革か絹織の丸味のついたところで、桐の目にそうてこすると艶が出てきれいになる

書畫骨董競賣

市内南山町京城美術倶樂部では二十三日午前十時半より、三十四日展觀をなすが出品者某家は德川時代前より素封家にて祖先より傳はりたる珍藏數百點を陳列せるが重なるものでは光太尾光信の（書畫）、刀劍にては兼氏藤原長船長光祐定井長船祐光友成一文字助則、短刀に粟田口吉光の他がある鍔は明珍作其他甲冑等あり珍品數十點其他總計初め什器又は數十點外に朝鮮產品數百餘点を成行競賣するといふ

朝鮮修養團指導者講習會開會

廿四日より三日間

自色倫理運動の趣旨をかためつゝある修養團は團勢日に月に隆盛に赴くに鑑み講習會の開催一箇年數百回におよぶ盛況を呈しつゝあるが、今回特に汗愛團火炎上の爲め全鮮中心人物の講習會ち指導者講習の必要を認め九州聯合會理事坂本昌之氏來鮮の好機を得て左記要項により講習會を開催することゝした

▲日時　八月二十四日より八月二十六日迄三日間▲會場　京城府會議町朝鮮修養團館▲講師　修養團九州聯合會理事坂本昌之氏、修養團朝鮮聯合會理事中山直雄氏▲會費三圓▲會員募集人員一〇〇名、支部より一人乃至二人宛、各道應所在地より二人以上▲申込期日八月二十二日▲携帶品白シャツ、ヅボン、脚絆と間敷、手拭運動靴、鉛筆、雜記帳、其他日用品

將棋新手合（三）

（圖は一七桂迄の局面）　左香落

於東京市日本橋區蠣殼町二ノ二　滑呂木將棋所

△四段　渡部和歌夫（東京）
▲二段　橋爪敏太郎（東京）

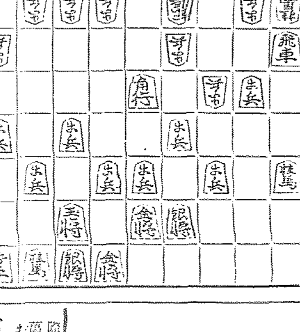

持駒　（橋爪氏）　持駒歩歩歩

持駒（渡部氏）▽

△六二銀	▲八八角
△五三銀	▲九五歩
△四四香	▲九四歩
△九二歩	▲四五歩
△同　歩	▲九六歩
△七二角	▲五九歩
△六四銀	▲四七歩
△七四歩	▲二四歩
△同　歩	▲同　飛
△二二歩	▲五四歩（以下次號）

諸岡不七段講評（上手）六二銀上りは、敵の急戰に備へたのである
（下手）四五歩突きは、當然の攻め場處である
（下手）九九歩突きは、敵玉將の懷を狹くする良い手である
（上手）四四香打ちは、この場合已むを得ない防手である
（下手）四七歩と受けるのは、弱いやうであるが定法である
（下手）同飛は先手の意味であるが味がない、或は二三歩と打つて棋得を圖つて飛車を成り込む方が優つてゐる
（下手）五四歩は面白くない、或は二三歩と打つ處である

落葉の子田樂

ミヤウガの子の、小さいのはそのまゝで、大きいのは縱に二つ位にきりまして、熱湯でさつとゆであげます。あまり長くゆでますと味が惡くなりますから、材料を入れてから一煮立ちする位でよろしうございます。ゆで上げましたら、ざるにとつて少し冷やしてから水氣を拭くしばつて、二つか三つ宛串にさし、味噌を乾かし直に食膳に上せます。味噌のこしらへ方は前と同樣ですが、この場合ユズは加へない方がミヤウガの子の風味を引立てます

ラするものがありますから、それを取り骨をぬきとり酢と鹽を加へ一日位漬けておき中へ御飯を入れる時前の酢をすてゝ一度洗つて鮨を造るのです

公設市場22日小賣値段

▲精鮮白米一キャグラム二四〇▲一等白米同二三〇▲精白米同二九〇▲砂糖白六〇〇瓦二三〇▲同赤同二〇〇▲角砂糖一箱二四〇▲氷砂糖二〇〇瓦二〇▲メリケン粉同〇九五▲パン粉一袋一二〇▲片栗同六〇（匁）

サンマの生酢

料理

サンマの生酢もイワシと同樣に骨をぬきとり、一寸か一寸五分位に切つて、酢と鹽を加へ一日位漬けておき、大根卸しで食べるのです。アヂの鮨も美味ですアヂは兩わきにバラバ

そうざい料理

挽肉と白瀧の炙甘煮（材料五十匁、白瀧一束、醬油、砂糖、胡椒油二勺）

白瀧は洗つて二寸長さに切て笊に入れて水氣を切りおきます、鍋に胡椒油を入れて沸立つてから豚肉のひいたものを入れてよくいため、次に白瀧を入れて充分にいりつけてから水三勺許りを加へて醬油と砂糖を適宜に入れ味加減が宜しかつたらおろし

映畫と演藝

エロ物について恐ろしい猛獸映畫

トーキーは依然サッパリ陣を布く秋の外國物

エロ全盛の映畫界もこの秋には物凄くも恐ろしい猛獸映畫が幅をなして現はれる、まづ『ザンバ』や『アフリカ猛獸大探檢』で譚を占めたヤマニ洋行では『猛獸狩』八卷といふ印度における虎狩映畫を打切る可く文字通り虎獅獸々としてチャンスをうかゞつてをりユニバーザル社では慘しい海陸猛獸映畫『巨人ターザン』を輸入しすでに檢閲もパスしてゐる。これこそターザンが猛獸を相手に物凄い活劇を演ずる痛快篇である。東和映畫には『F・B・O』の『猛王ターザン』六卷がありスターフキルムには堺々映畫『インガキ』が繼續されてゐる。また封切濟でセカンド館に現れるのには東和商事の『ボリー』やパラマウントの『沈默の猿』があるといふ譯でこんなに澤山な猛獸映畫が一時に押寄せる事は近頃珍しい事である

座談會（九）

大山健二君を―めぐる

大山『それからロケーションですがマネージャーが困て經費その他のこと全部をひきうける譯ですロケーションは大體一回に二三日位が平均で多い折は五、六回もありましようか、これが我々にとつては實に樂しみの一つです』

南『ロケーションで俳優同志がよく喧嘩をやるといふ話ですが』

大山『日頃にくまれてゐる俳優はやられますね、大船撮影所内でも一人の敵をもつことは大損です、殊に道具方や監督技師に、にらまれるとそれこそ大變ですで、あまり所内では口數少なく時にはいはゆる『八方美人』式にふるまふのですね』

中山『どこかのロケーションでは結城一郎がなぐられたといふことがゴシップになつてゐましたが』

大山『さあ、どうですかね、しかし結城君は所内では何ぜかあまり評判はよくないようですね』

今山『松竹のは現在の俳優の制度はどうなつてゐますか』

大山『大幹部、幹部、準幹部、同待遇、乙部になつてゐます、現在大幹部には男優では井上正夫、藤野秀夫、岩田祐吉、鈴木傳明の四氏で女優では栗島澄子、川田芳子、田中絹代の三氏です、蒲田では階級制度が厳重でなか〳〵上へはのぼれません、岡田時彦氏の如きも未だ幹部です、弘川、川崎の兩氏は準幹部です』

總じて男優より女優の方が昇進は早いですね』

一同笑ふ……

櫻井『給料は各幹部とも同じ位な程度ですか』

大山『給金の點は全く不明です。いくらぐらゐもらつてゐるのか、幹部より準幹部の人の方が澤山とつてゐるものもあります、又人氣のある人には所長から余分にポケットマネーが出ます、この點だけは蒲田生活六年間の私ですがわかりません』

にあるものは大體平均してゐますか』

微笑む人生（作品）

廿六日から大正館で

本邦最初の本格的レビュー映畫五所平之助監督の『微笑む人生』が愈々廿六日から大正館に上映される（寫眞はその一場面）

フリセゲカ

◇昨日夕方からの雨、出足を挫かれたかと思はれたが各館とも相當な入り、各館主一同『なーに、雨で來ないようなファンは京城に一人もない』と鼻息があらい。側から『ナーに料金がやすいからさ……』

◇蒲田の名花及（オヒ）川道子の事をオヨビ川道子と呼ぶファンが多い『それにはオヨバヌ』とは謂いシヤレだ

◇朝日座の三日月葛子が辨天小僧をやるといふのでこけら落し以來の大入り、女學生らしいのが顏見合せて『ネエ』『ネエ』は一體なに？

海外短信

◇喜劇俳優ハリー・ランドン氏はユニバーサル社の『シーアメリカサースト』に出演中だが是が撮影終了と同時にメトロポリタン映畫の『顏人猿』に出演することになつた『顏人猿』の作者はさきに『インガキ』の脚色をしたアダム・ハル・シャーク氏である

◇米國の新聞雜誌で噂されたバ社西部製作部長B・Pシュルバーグ氏引退説はバ社から否定された、ラスキー氏はシュルバーグ氏の功績を賞し且つ同氏は今後數ケ年の契約もあり斷然引退説は事實無根であると言明してゐる

◇コロムビア社が獲得した『乘合馬車』の發聲映畫化はベンチャミン・グレーザー氏が脚色中であるが監督にはジョン・ブライストン氏が特に選れた、さきに

リチャード・バーセルメス主演でフォトプレイの金牌を得た物丈けに愼重な撮影準備がなされてゐる

◇トーキー是非の論議はトーキー萬能の感に見られ、米國では問題になつてゐるが常にキートンの作品を監督する名監督エドワード・セヂウイック氏は喜劇王バスター・キートンの第一回トーキー『自由で樂に』を完成後次の如き意見を述べてゐる。『理想的トーキーは常に四十パーセントがサイレントでなければならぬ。觀客は久しい間サイレントになれてゐたのであるからサイレントトーキー特有のギャグ等も新しいトーキーテクニックに代る様に喜劇物はサイレントのアクションを多く取入れるやうにせねばならぬ。これは今後數ケ年は續くものと考へねばならぬ』云々

藝界消息

◇李淳徹氏から　ティラー商會を辭して今回フォックス映畫會社朝鮮總代理店康和洋行映畫部に入社

◇遠田嗣一行　平壤、安東と頗る盛況、けふ大連に向け出發と安東驛からの便り

◇ミナト座、廿四日こけらおとし午後六時から關係者一同を招待して披露宴

JODKプログラム

二十三日（土曜日）

午前十時〇分　氣象概況、各地天氣質況
同十時四十五分　料理獻立　京魚の酢味噌和へ
正午　時報、ニュース
午後〇時二十分　映畫物語　花笑　少洋
同二時十五分　家庭講座　櫻井數三郎　作法に就て（終）
同三時四十五分　ニュース、官廳公示事項
同五時三十分　ラヂオ體操、職業紹介事項、今晚のプログラム
同六時〇分　市況ばなし　相川旅山
同六時三十分　國境の決死隊　内鮮語講座　金井鎮
同七時〇分　ニュース、官廳公示事項、明日のプログラム
同七時二十五分　浪花節の夕　桂小五郎　藤原兵衞
天草三人巡禮　三條昌子
乃木將軍　橋大天狗
同九時三十分　氣象概況、各地天氣質況、時報
同九時四十五分　歌詞合唱
一、昇　北斗七星
二、羽衣　風
三、還界樂　雨の川
四、界樂　靑山と綠水
五、編　花編
朝鮮券番
大笒　金李李林金金　永彩錦春金吉　根紅香紅珠玉

ギンザ洋裝店の夏物賣つくしデー

本町二丁目ギンザ洋裝店では舊て顧客へ感謝の意を表するため來る廿一日より特に富士絹ボイル女子服の三割引賣出し外に特價奉仕品を豐富に取揃へ店内夏物賣つくしデーを開催し盛況を呈してゐる

際に水ときにした葛を混ぜて、葛に火が通つたのを適度にしておろします

オルソフォニック　ビクター　レコード

尾上菊五郎一座吹込

髮結新三―永代橋々詰の場（八月廿五日發賣）（全十吋二枚組一組金四圓）

NV―33

ビクター特約店にて發賣

汗の夏……
アセモ・タダレの豫防と治療に
シッカロール
内務省衛生試驗所無鉛證明
ここの藥店にもあります　定價　廿錢・五十錢・一圓
和光堂

凉味あふる
今年の避暑は朱乙溫泉
眺望絶佳　内湯完備　御旅館　萬翠

血と肉の素
ハタ印
蔘精葡萄酒（赤）
ニュシンブドウシュ
蔘精葡萄酒（白）

家庭の副業として　有望な養兎
養兎は擴大なる場所を要せず飼料に金がかゝらぬのと繁殖の旺盛なる爲め他の養鷄や養豚に比べ極めて有利であります。然らば此有望事業が何故一般に普及せられなかつたかと申せば潮山に繁殖したる兎の賣捌口がなかつた爲めでありますが、然し本會の會員となり兎を飼育すれば生産兎は本會にて永久に買收致しますから賣捌口の心配はなく本業又は副業として永久に利益を得らるゝ事になります、一般家庭の副業としては種兎十匹位から一ヶ年に三百圓位の利益は婦女子の手で充分であります、詳細は葉ハガキで御請求になれば說明書を呈送致します、尚本會は會員の生產兎買收や種兎分讓上の便利を計り各道に支部を各郡に出張所を設置致しますから御希望の方は此際至急御申込になれば規定書を送附致します。
支部長　出張所長　大募集
合資會社　南鮮副業養兎獎勵會
京釜線大田榮町　電話九〇七番・振替京城一七六二〇番

寫眞機械　活動寫眞機　一般材料
島田誠昌堂
京城府明治町　電話本局二四八・二九一九番　振替京城二〇八番

東萊溫泉場
新館落成　溫泉御旅館　清楚閑靜
●内湯設備完備
東萊館
電話長二八番

府立　仁川病院
内科　小兒科　外科　婦人科
院長醫學博士　岩井勝三郎
副院長醫學士　西野入眞澄
電話一〇二・六番

母
小說に、劇に、映畫に萬人を感動させる母のヒロインは、さすが賢母の名に背かず、夜寢る前にも品質優秀なライオン歯磨を使つて、ムシ歯を豫防する事を、その子供に懇々と敎へる程それ程、育兒に就ても用意周到なものでございます。
ライオン歯磨本舖

鞄と文化夜具入
旅行具は是非
高木へ
鞄各種及文化夜具入製造
京城本町一丁目三六
高木鞄店
同　一丁目一八
高木支店

痔
ヘルミチン
手輕に樂に迅速に治癒の目的を達する最新藥
坐藥　軟膏
大阪市東區道修町二　發賣元

全南における模範部落を見る（三）
秀陽里の概觀

人口は減少した

秀陽里の人口は前述のやうに昨年末現在で百六十戸六百九十五名（内男三四六女三四九）であるが、これを昭和三年三月末調査（同四年調査不明）に比較すると二戸四十名丁度の減少となつてゐる。新興部落がそうであるやうに、新興部落もその部落の發展のためには人口の増加を必要とするし、又自然に増加するものでもある、然るに秀陽里の場合は減少してゐるのだが、これはこれとして内地渡航に起因するのだ、と聞かされた時、美田と良風美俗に守られてゐる平和に對してもなほあき足らなく感じる人達のゐることを極く瞬間ながら不思議に思へた。然しこの出郷なり内地渡航なりも漸次少くなつて來ました、と里指導者は語つてゐた。

所有地と耕作地

次に、耕作地狀況を見るに左の如くである

農家の所有地

	里内 町	里外 町
田	二四、三八	五、七一
畓	七一、五二	八、二四
計	九五、七〇	一四、九五

農家の耕作面積

	里内 町	里外 町
田	四九、二〇	九、六〇
畓	一四二、四〇	—
計	一九一、六〇	五、六〇

以上の數字は昨年末現在であるが、この田畓に對しこれが自作畓に小作狀況を見るに昭和三年三月末調査（昨年末調査不明）によると自作十九戸、小作七十戸、自小作七十二戸であるが、漸次自作の増加の傾向が伺はれる。現に昨年末現在の自作は二十二戸になつてゐるのである（調査年月日の一貫を期し難いので、自小作に對する詳細の數字は省略することにした）

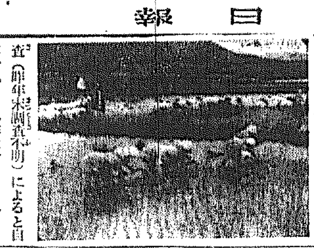
（賃銀付婦人の田植）

共同耕作地もある

右の外、大正十五年以來東拓會社から土地を借入れ水稻の共同耕作をやつてゐるが、現在八斗落（約千六百坪）程あり、男子側の仕事とされてゐる。そして共同耕作地から上る收入は小作を支拂つた殘りを配分して年百八十圓位あるがそれは振興會の收納となつてゐる。次に、この男子側の共同耕作に對しては女子の側も負けてをらず部落の所有地約三反歩を大正十五年以來共同耕作してゐるが、年百圓位の收益あり、それは婦人團體の收納となつてゐる、しかしてこれ等共同耕作は部落民の諒解を得ると共にその熱意も加はつて來たので、機會ある毎に耕作面積の増加を圖りつゝあり、從つて前途は益々有望と見られてゐた。

協力精神を發揚

由來、共同耕作なるものは、その有利であり且現今の農村問題解決の一助としては必要であることが早くから認められてゐるのに拘らず、内地では香川縣の如く相當の好成績を收めてゐる向もあるが、大體においては芳しくない。然るに秀陽里の場合は誠に一糸亂れぬ統制の下に好成績を擧げてゐるのである。而もこの共同耕作ばかりでない、畜牛關係に、肥料に、その他あらゆる方面で部落民はヨク共同してゐるが、この調子で訓練が持續され、しかして協力一致の精神が更に高潮されて行くならば、今後深刻なる農村問題——人口過剩、農産品の採算不引合、收入の減少等々——に際會する時が來ても或程度迄は切拔けて行けるのではなからうか。少くとも今日、内地で見るが如き七轉八倒の苦しみは多少免れられはせぬだらうか。正に倣とすべき協力精神の發揮である（[illegible]觀生）

金解禁後の 正貨減少高 二億四千三百萬

【東京電話】下半期に入つての正貨現送高は合計一千七百卅萬圓で解禁以來の累計は二億四千三百六十萬圓（内、外國銀行一億六千八百八十萬圓、内地銀行七千六百萬圓）に達し、流入又は買入れ金塊による正貨準備増加額を差引く時は正貨準備は一億九千八百九十萬圓を減少した譯である

七月簡保支拂狀況

七月中内鮮簡易生命保險金の支拂を受けたものは六百十件で、その金額は一萬八千二百七圓七十錢であるが、その中保險金の一部支拂を受けたもの五百四十五件金額は二千八百圓、保險金の金額支拂を受けたるものは六十五件金額一萬五千四百七圓七十錢である

慶一の 密陽銀買收談 可能性は充分

大邱慶一銀行の與寧銀行買收問題に絡んで又々慶一の密陽銀行買收說が傳へられるに至つた。密陽銀行は資本金五十萬圓であるが内容は惡くないので買收となれば代償額は拂込以上となるらしい。もと／＼この密陽銀行は現行令によつて、猶豫期間の滿了と共に増資か合併か買收に應ずるか乃至は解散するかしなくてはならぬ立場にある、しかし増資となれば二百萬圓の資本金とするは殆んど不可能で結局それ以外の方法によらなければならない譯で本年春すでに慶一との間に買收交涉が内々開始されたとの說さへ傳へられてゐたほどでその後沙汰やみとなつてゐた。今回の買收說が再燃したとしても如何なる程度に進んでゐるかは不明で鮮銀ではまだ何等の報告には接してゐないが買收の可能性は充分あるといつてゐる・若しこの交涉が成立すれば慶南には同行のほかには慶一の支店があるばかりであるから同支店の營業には好影響があることは確實らしい

鮮銀支店は 結局引揚か 調査の上決定

勞農官憲の鮮銀浦鹽支店に對する壓迫はます／＼重大視されるやうになつて來たが、鮮銀では總裁ハルビン支店長を浦鹽に出張、實情を調査せしめ、その報告に基づいて方針を定め、中央政府の意向を質した上態度を決することになつてゐる。然るに一方勞農政府の撤收は、ハバロフスクの財務官憲の手で行はれてゐるが、その眞意は鮮銀支店のを引揚げしめるにあることは明かである。勞農政府治下においては原則として外國銀行支店の存在を許さないことになつてをり、國内の外銀支店としては唯一つ鮮銀浦鹽支店があるばかりであるがこれも國内通貨の價格維持上存在を許さない方針をとるに至つた結果らしい。しかし鮮銀支店の浦鹽引揚げは日本側の貿易業者および日營漁業其他の不利不便が少くないやうである。この不便不利を忍んでもなほ勞農官憲が壓迫的に出る反面には漁業權その他の利權回收が最後の目的と信じられてゐる。要するに傳へられる如き情況によつて見れば鮮銀支店は引揚げの餘儀なきに至るらしく、國策的の損失以外に鮮銀としては本年上期の如き相當好成績をあげてゐる同支店の閉鎖は少からず苦痛とするところで、その成り行きは頗る注目されてゐる

仁川阪神定期に 鹿郵が割込む 毎月直行一回

鹿兒島郵船會社は先般總督府の所有船舶汽船二千噸級を購入すると同時に、從來より荷物船を改造して昨年の春木浦を終點として濟州島大阪間に就航せしめたが、既航せる朝鮮郵船會社は三ヶ崎の舶船に比し千噸以上の大型船とて、兩船會社におよぼす影響甚だしく、遂に猛烈な競爭を惹起するに至つた、かくて濟州島大阪間の片道運賃一人前往率つきの十一圓を僅か三圓に値下げし目下競爭中にある、然るに鹿兒島郵船では飽くまで對抗すべく、その對策として群山から仁川まで航路の延長を計畫し、調査中であつたが何分同航路は朝鮮郵船の繩張りで割込み難きため、神戸阪神汽船と交涉の結果、同社の傭船として漸く就航することとなり、去る五月より試みに仁川を起點とし群山又は木浦を經て濟州島を一周し阪神に直行することとした。從來濟州島には木浦より渡航するの外なかつたが、仁川から直行が出來た上に、その間の經費も非常に安いので次第に客が殖へるとて濟仁の往復客が尤も多く、從つて鹿兒島郵船ではいよ／＼同航路を有望し毎月一回の定期航路を開始することになつた

鯨油水産組合と 資金回收難 問屋側が懸念

咸鏡南北道、江原道、慶尚南北道沿道の鯨油魚粕の製造業者を以て組合員とする道單位の水産組合は目下夫々設立認可の申請手續き中で、八月末までには全部認可される見込である、組合の使命は一、鯨油は製品の販賣について統制ある方法を講じ價格を維持すること 二、粕については成るべく鮮内販賣に對し其使用方を本府から勸誘してもらひ、鮮内に販路を拓いて行く粕に對抗するやうにし價格の維持を圖ること にあるとしてこの使命に對しては銀行から資金の融通を受けられることになつてゐる、從來製造業者は問屋から金融を受けてをり、その額は一ヶ年三百萬圓程である、併し水産組合が設立された後は問屋側は

組合が共同販賣となる結果問屋を除外して自由に内地と直取引をすることになるかも知れないので問屋側が從來投資した資金の回收の便を失ふこと並に從來の取引がなくなることの懸念を抱き、組合設立後組合と問屋とを如何に結びつけるかゞ最も考慮を要する問題として注目されてゐる、組合設立者側としては問屋側の不安は本年六月設立された鰮搾粕組合に對しても同樣であるから、まづ鰮搾粕組合の方で模範になる仕事をして水産組合の手本とし資金關係においても（銀行以外の分）取引關係においても問屋側と圓滿なる聯絡を續ける方針であると

京城延市の 信認金は千圓 將來は五千圓に

京城穀物商組合では、京城延市場の取引員の信認金（身元保證金）を如何程にするかにつき協議を重ねてゐたが、最近信認金は千圓とすることに決定した。この決定を見るまでには、關係者に異論があつて、群山の三千圓大邱の四千五百圓、京城延市開市當時の五百圓にしたらどうかとの種々の意見があつたが、しかし信認金を高くすることは取引員の信用を高めることにもなるがその反面、取引員を多數得られないといふ不便もあるといふので結局千圓に決定したものである、しかし將來は延市場の基礎が固まると共に五千圓に擴張することになつてゐると

鮮産品充用方を 總督府に要望 京城商議から

京城商業會議所では去る二十日の臨時評議員會に於て鮮産品使用獎勵に付協議の結果總督府に陳情することゝなつて居たが、右につき渡邊、戸島の正副會頭は二十二日午前總督府に出頭左の請願書を提出陳情するところがあつた

請願書

官公署用品並に公營工事材料に鮮産品充用方重ねて通牒を發せられ趣旨の徹底を圖られんことを要望す

理由

去る大正十四年六月廿九日政務總監より發せられたる鮮産品充用方に關する通牒は幼稚なる鮮内産業の保護獎勵並に其の健全なる發達上切要なる措置として官民協力その趣旨の徹底に努め當時相當效果を見た、しかしその後年と共に該通牒の精神が閑却せらるゝ傾向あるのは遺憾である、近時我國でも國策經濟の立直し上第一の要諦として擧國一致國産愛用運動に力を盡さるゝ折柄、我朝鮮でもこの際鮮産品愛用觀念の普及と趣旨の徹底を圖るため重ねて適當の措置を取られんことを望む

非運合の 中央委員會 運合調査終る

運送同盟會、朝鮮運送同盟會、鮮運協會の三派聯合中央委員會は來る二十四日通運社上に開催し指定運送人制度の撤廢に關する實行方法につき協議する筈である、なほ先に三聯合各地方委員の調査にかゝる各地の運合參加實狀調査は最近終了したが、その總數によれば鐵道線においては運合參加業者は六百八十七店、非運合は八百二十七店であつたものが、その後非運合業者の一部に合同が行はれた結果、最近では七百七十六店となつてゐる、又私鐵沿線においては、非運合二百五十六店、運合參加なし（私鐵沿線業者は朝運の創立當初は參加せず、來る第二次増資の際に參加することになつてゐる）かくて運合不參加業者は合計千三十二店となり、その累積は運合參加三割、不參加者が七割となつてゐる、この調査の結果は二十四日開催の豫定である中央委員會で報告することになつてゐるが、この調査の結果に對し運合側では、最近新規運送開業者は廢業たると開業たるとを問はず激増し、殊に京城の如きは三十店の激増を見た有樣なので、これら新規開業者を合すれば運合不參加者は總計千三十六店には達するかも知れないがこの數を以て運合當初の參加實狀と見ることは出來ないといつてゐる

京電の 唐人里發電所 十月末發電開始

京電唐人里發電所はすでに九分通り竣工したが、十月中旬ごろまでには全部の竣工を見るはずで諸般の手續きをして認可を受けていよ／＼發電を開始するのは十月末となる見込である

海外經濟市況
ジャバ糖 八九月積 八ギルダ八分七
倫敦銀塊 一片三十六分ノ一
倫敦棉花 同八志丁度

鮮銀帳尻（廿一日）
發行高 [illegible]
正貨準備 [illegible]
保證準備 [illegible]

日銀帳尻（廿一日）
發行高 [illegible]
正貨準備 [illegible]
在外正貨 [illegible]
貸出高 [illegible]

東京コール（廿二日）
翌日拂 一錢乃至一錢一厘
無條件 一錢乃至一錢一厘
普通 一錢九毛乃至一錢一厘

對外爲替鮮銀建値（廿二日）
對英 二志〇片十六分ノ[illegible]
對米 四十九弗八分ノ[illegible]
對支 百二十二兩八分ノ七

海外經濟電報

倫敦銀塊 一六片分八七
米棉 休
印棉 [illegible]
スチール株 一六七弗八分ノ一
アナゴンダ株 四五弗八分ノ五
日米爲替 四九弗一六分ノ七
英米爲替 四弗八六弗三十二分ノ[illegible]
紐育銀塊 三六仙[illegible]

穗落

仁川が切り出した航運賃問題は鎭南浦が猛然立つて應戰したゝめに金鮮注目の的となつた▲仁川では、もと／＼鮮航會仁川支部がもう少し開きをつけるのが當然といつたことに基づいて言ひ出したことだから、と尻を鮮航會支部に持ち込んで仕舞つた▲鎭南浦ではもと／＼十八圓の開きだつたものが十圓となり四圓五十錢となつた▲開きが小さくなるのは大變だ、航運費は必しも距離とを比例するものではない、しかもこの問題は穀物聯合會と鮮航會が決めたもので一港だけの都合で變るべきものでないと主張する▲この雙方の主張りにすごい目をひからしてゐるところに釜山、群山、木浦がある▲群山木浦の如きすでに打合せを了して、もし仁川と鎭南浦との開きが擴大したら今後は仁川と群山木浦との開きを十圓か五圓かにつけて踏ふやうに持ちこむべく成行を見てゐるらしい

株式
阪地不變に 小高下

前場 二十一日後場軟調裡に終つた機先、今朝も寄前に對する嫌氣から、諸株一齊に軟調に寄つたのを入れて當所も軟派の小出動を見せ大新四十九圓四十錢東新八十七圓九十錢と氣崩れして寄付きアト阪地の鞘りなき商狀に氣直りと見る買氣を呼び、東新は又復引戻して八十八圓四十錢と稍強く大引したその外大新、京取、鐘新共に出來不申、即ち東新昨後場止に比し二十錢安であつた

後場 前場引際堅調の機先、後場は阪神の鞘りなき商狀を入れ東新八圓三十錢と保合裡に寄付きアト九圓丁まで反撥したが、引は出來不申、その外京取が歩み十四圓二十錢をつけ、安取も歩みで八圓三十錢の小商内があつた

仕手の困憊甚し 挑込嫌氣はる

相場は保合圏内の小高下を繰り返してゐるが、矢張り相場の底には何となく弱い色が見える、今朝の如き鐘紡高、生糸不變、綿糸高と割合好材料に惠まれながら勢ひある反撥は見られず、依然として無氣力狀態を示してゐる、これは明かに材料に鈍感になつてゐる證據であるが、何故に鈍感にならざるを得ないかといふと、矢張り今春以來の大荒れで持株筋は甚大なる痛手を負ひ、思惑筋も不斷頭に因した爲めであらう、だからこそ▼欠乏によつて全く戰闘力を失つてゐる、昨今の市場を見ても目先小高下をみて、買ふかと見れば直ぐ利喰ひ、全く新味のない閑散の鞘取にすぎぬのである、この間には諸新株に對する挑込の手持筋が相變らずの重荷となつて出られない惱みもあつて、かくの如き嫌氣が益々濃くなつて行くところを見ると、矢張り相場としては、この變則保合を續けねばならぬ運命にあるものと見られる

東株の 安心買は疑問 人氣は大株へ

昨今の相場の歩みを見ると從來下げるにも上げるにも先頭を切つてゐた東新が落伍して、それに代つて大新が常に指標をリードして行く傾向がある、それだけに又大新には買氣が旺盛として動いてゐることも否めない、といふのも東新は當然の安値八十二圓が決して底を打つたものとは思はれないのに對して、大新の過般の安値八十二圓が先づ底とみてよい觀があるので、それだけ大新には買進む餘地があるやうに思はれるからである、それに何といつても東新の昨今は人氣が離散し、東京市場の如き稀有の取引難減となつてゐるといふ樣なことに對する悲觀を立場こそ違へ強弱共にそうした感じを有つてゐることのためでもあらう、從つて東株の下半期業績に對しては漸次增配氣構へが薄くなり、昨今の狀勢では前期の六分三厘二毛の配當さへ困難視されてゐる傾向にあるから、決して安心して買へぬ譯でもある、かくして人氣は東株より大株へと推移の傾向が見られるのである

大阪竹原証券株式會社總特約店
京城現株取引市場仲買人
新田耕市商店
京城府黄金町二丁目
電話 本局 五七〇、一九六 自宅 二三九〇

マバラ買目立つ

今朝は阪地が軟調裡に始まつたまゝ保合つたのを入れ當所は寄で東新に對し前日二百七十枚買つた向が二百七十枚を賣りに出したのに對してマバラ筋がよく買應じてゐた、即ち今朝の出來高は合計二百十枚で、うち東新百八十、大新卅枚の手合せがあり、卅枚以上の手口は左の如くであつた

東新 賣方松山四〇〇日榮一二〇▲買方大株二〇德榮四〇田中道五〇

大新 賣方德榮三〇▲買方德榮三〇

本玉

廿一日兩場までにおける百枚以上の建玉左の如し

京取 賣方共同四七〇德榮一九〇山口一〇〇松山二九〇新田一五〇

大新 賣方德榮一九〇新田一三〇▲買方正﨑一六〇松山三二〇

東新、土買方德榮三六〇松山六〇〇新田四一〇立山二六〇白榮一六〇▲買方正﨑七六〇新田一〇〇田中道一四四〇

つよきよわき

株式 ロンドン條約の批准について、樞府對政府の行をめぐつて、矢張り政局を憂してゐる向が市場の一部にある

▲來年度豫算の編成難、ロンドン會議軍縮による剩余金の使途が消費節一部の減額にしか充てられぬと決まりにかゝる

▲農村救濟、商民救濟、失業救濟と政府の押し賣り見たいに政府がいくら躍つても、一向人氣にはひゞかない

▲のみか、ヂリヂリ壓迫してくる環境惡に對する嫌氣が甚はしいほど仕手の悲觀をいや增す

▲こうなると頼りない政府に期待をもつより、環境惡が現實的た相場としてはもう一押しするかもしれぬ、おどかしじあない

期米 當所が下げ渋るかと思はれてゐる程であるから、この好値が何れ續くとせば九月中には早くも期正米の鞘は著しく縮少するやも知れないと云ふ向もあつた

▲毎年青米から新米相場に移動する際はコウした傾向安を見るものであるが、八月にこんな相場をする事は珍しい

▲この現象から見ると誰もが今年は正米崩れを豫想して居ただけに、その反動が早く來たのかも知れない

▲何にしても今年は新穀の出廻りも早からうといふ事であるが、正米の秋落も早く出現することは買方も覺悟して置く必要あるらしい

▲現に今朝の如き當所は目先下げ一巡といふ商狀であつたが、斯地が他愛もなく崩れたのでトウ／＼又新安値に押さ込まれてしまつた

期米
阪地安で 更に崩る 新安値出現

前場 昨夜場は小口投物一巡と京城淺野筋の買進みに連鞘下げで保合つたが今朝は又復阪地の下放れを歩けて當出來ざるも、中限九十錢先一圓四十五錢と前日の止値より六錢安に寄付き、賣方の利喰ひ急でアトは再び五十錢台に引返し、淺野筋の買進みに賣方の弊戒と相俟つて連鞘五十錢台に手堅き商狀を續り返したが、東京の期近安に内氣を喚起して、七圓四十七錢と昆吉乘れせし機先、阪地が止値一本にメ五錢と三十錢方拋つた爲め忽ち人氣惡化して九節は遂に十八錢と脆ろく崩れ、引際は日仕舞筋の利喰ひ急ぎに廿二錢と支へて、前場を終つた

後場 前場新安値に陰落せし機先、後場は阪地の益不勢に先物一圓十五錢と更に崩れて寄付きアト買物益々嵩みて軟調裡に閉場へ大引した

ふと今度は阪地安に氣崩れを誘ひ手押、に阪地が手輕いと見ると、鴨緑安に廻合寄れ、この頃の相場は阪地と當所の新廣安といふ様にある

將來の反撥力 仕手關係を見る

相場は上げても下げても大勢が味方して居る際は、急速に來るものである、現に今月始めの高値から暴落についた相場は短時日に三圓以上の氣崩れとなつて居る、これは前月の反撥を以つて大勢は既に轉換してゐた結果と見る外ない、して見ると頃日來の相場が同じ安くなるにしてもその下げ足が鈍るである事は相場を限界する丈けの材料が最早出盡したものと見る事も出來るので、この上の暴落を望むには何にか目新らしき材料を必要とするものであるが、今の所この作柄が愈々豐作と決定せば未だ安からうといふ以外には何物もないのみか、これを當面の仕手關係から見ると二十二圓所を値頃思によつて買ふた人氣は、今次の暴落によつて既に一巡投げ出し又賣方の主力と目される手口は悉く利喰ひして、寧ろ買越にたらんとすることは從來下げた頽勢によつて相場の捨合を惡くする丈け、却つて將來の反撥力を大ならしむるものでないかと觀測してゐる向もあつた

九月には 正期米の鞘縮少

新米氣分濃厚と共に先限安を演じて居る定期に正米が鞘寄せするのは早い年で九月の末、遲い年は十月に入る年も珍らしくないが、本年は七月に入つて既に正米採れ相場が一通出盡してゐるのと、八月に入つて期米が暴落を演ずるや、隱れしてゐた正米の賣物が漸次に出るといふ現象となりつゝある事又は内地における早場所の北國方面は新穀の出廻りが例年より早くて既に東京大阪の大市場へ先約の賣物が殺到しつゝある事等から想像すると正米相場の秋落は例年より早く現出するものと觀測されるのみか、鮮南においても南鮮方面は早稻の作付け增加に依り九月の末には相當新米が出廻つて來るだらうと

仁川米豆取引所取引員
仁川海岸町三丁目
㊉ 今村覺次郎
電話 長一六六八 長一六六七

淺野筋買越し

一時一萬石以上の賣建となつてゐた京城淺野筋の玉は漸次減少しつゝある事を窺めて、同手口の賣玉を手仕舞しつゝは最早何程もなく群山方面に賣つた玉位なもので、當所としては幾分買越しでないかと見る向もあつた

長湖院の 新米出廻る

京畿道長湖院は毎年新穀の早場として四等玄米の走りは既に現れさせつゝあるが、本日はまた新穀一俵東の賣物現われ、荷主側は一斤七錢以上を賣値とするも、地場精米筋は白米が日々暴落せるを當然として買渋ふなりが、これを前年に比べると總つた新穀の出廻りは約十五日間程早い模樣である

阪地安の原因

目先下渡り商狀を呈し而かも當限には賣方驂合して二萬石の俵括り說を傳へられた阪地が、前日來脆くも崩れるに至つた原因に付き今朝阪地の入電によると早場所の北國が刈入れに着手すると同時に作柄の良好で新米の先約を申込んで來る向が多い爲め、期近に鞘寄せる賣方の嫌氣投げを喚起し先約に對しては、屑買物が誘致したものであると

阪地安原因二報

阪地安の原因については別項の通りなるが、更に第二の入電によると、久しく傍觀の態度をとつてゐた沙先一派が北國方面から新米先約の賣物多きを機に、出動し猛烈に賣進んだ結果であると

堂島前場情報（大阪電報）

本日前場保合分岐をなせるは朝鮮南北國筋の腰入益々深く田中喜當筋から突發的に賣りためにして踐戟も八節で八千石を賣る、之に對して新規買として岡山筋中東筋の弗々買であつて京都筋は兎く利喰買をしてゐた

大阪期米手振（前場）

賣方 沙先、田中喜、稻田▲買方 磯甚、[illegible]、中村

正米

京城 丸キ二等廿六圓四十錢 [illegible]

大豆 龍山十四圓八十錢 [illegible]

仁川 丸キ角チ丸チ石撥二等二十六圓六十錢推物二十五圓九十錢不撥三等二十五圓四十錢 [illegible]

大邱 自地地方の順氣に聊か軟化せし折柄今朝各地順氣ホメの期延べの投げ崩れに人氣惡しく一頃に五十錢方崩れ込み形勢愈々豐作相場化したが此の邊值頃とて精米筋の弗々買ひあるも前一段の安値

群山 出廻り皆無乍ら地方筋も手持丈け良く順氣豐作思ひに弗々手持ち筋買氣の折、今朝各地順氣ホメの急落新安値に人氣惡化し買手内地賣注絕に買は了氣配遂に五十錢方叩き崩され丸モ二等二十六圓四十錢四等二十五圓八十錢見當を唱へた

十六圓丁度四等良二十六圓丁度精力二十五圓六十錢見當を唱へ一千百叺の取引があつた

木浦 今朝は産地よりの出廻り皆無ながら定期の軟弱を移して人氣頓に下遊び相場は四十錢方安の角チ特三等二十六圓六十錢四等二十五圓八十錢明へとなり必需小口の商内が弗々あつたのみである

大阪市中在米 大阪市中在米高二十二日現在は百五十萬三千六百八十九俵と前日の在米高に比較して二千六百四十三俵の減少である

大豆 龍山十四圓八十錢その他は品薄で取引ないが、新物の出廻り切迫で人氣は次第弱りの姿であつた

釜山 在米薄、出廻り減に期を支へて來た市場も頓氣ホメの大勢豐作思ひに期延べの新安値現出の瓦落に追かけ頻弾の手持筋も崩れ足となり、一部投げもの現はれ氣配漸切り下遊び買手も安買思ひに買はず、遂に四十錢方投げ崩された慶北穀良二十六圓四十錢神力二

仁川期米本玉表

	買方	賣方
當限	丸一〇〇 丸四二〇〇	丸[illegible]四、四〇
同	丸イ一〇〇丸ウ八〇〇	丸ス二〇〇丸大六〇〇丸玉三
中限	丸イ一、二〇〇丸福五	〇〇丸ヲ九〇〇丸九〇〇金メ九
同	丸ス二、〇〇〇丸大八	〇〇丸マ一、六〇〇
先限	丸九、九〇〇丸玉二〇	〇〇金メ七、四〇〇
同	丸ィ五、五〇〇丸福六	〇〇丸ウ一、九〇〇丸ス四、九〇〇丸大四、〇〇〇丸マ六〇〇

仁川穀物出入（廿二日）

	移出	輸入	入荷
白米	（叺）		一五三〇
玄米	（叺）		三七八
大豆	（叺）		[illegible]
白米	（叺）		[illegible]
同	（包）		二七八三

群山廻米報（廿二日）

	出品	
白米 （叺）		一五三〇
玄米 （叺）		[illegible]
同二斗入（袋）		二七八三
大豆 （叺）		三三八

木浦延べ（廿二日）

	前寄	前止	後寄	後止
八末	—	—	—	—
九中	—	—	—	—
九末	—	—	—	—
十中	三五	三〇	—	三〇

株式（廿二日）

京取期 [illegible]

銘柄	寄付	大引	高値	安値
京取前	[illegible]	[illegible]	[illegible]	[illegible]
京取後	[illegible]	[illegible]	[illegible]	[illegible]
鐘新	[illegible]	[illegible]	[illegible]	[illegible]
大新	[illegible]	[illegible]	[illegible]	[illegible]
安取	[illegible]	[illegible]	[illegible]	[illegible]
東新	[illegible]	[illegible]	[illegible]	[illegible]

東株短期市場 [illegible]

京仁大阪東京安 短期出來高 [illegible]

安東株式 前日 本日 [illegible]

大株短期 [illegible]

銘柄	寄付	大引	高値	安値
大新	[illegible]	[illegible]	[illegible]	[illegible]
鐘新	[illegible]	[illegible]	[illegible]	[illegible]
日産	[illegible]	[illegible]	[illegible]	[illegible]
東新	[illegible]	[illegible]	[illegible]	[illegible]
日券	[illegible]	[illegible]	[illegible]	[illegible]

大株長期 [illegible]

期米（廿二日）

東京現株 [illegible]

仁川 前場 後場 [illegible]

市況（廿二日）

鮮内延べ

◇釜山 ◇大邱 ◇群山 [illegible]

大阪堂米

[illegible]

◇大阪株式 ◇大阪砂糖現物 ◇横濱生絲 ◇鐘紡現物最優等 ◇現物 ◇桑名 ◇下關 ◇兵庫 [illegible]

大阪市中外棉 ストリクトミドリング 同 ブローチ ベンガール [illegible]

市中米標準値 丸キ四等新米 自米御値(石) 仁川一等白米 [illegible]

京城手形交換高（廿二日）金額 一、三四六、六[illegible]

風流奴茶屋（189）
稻岡奴之助 作　荒川芳三郎 畫

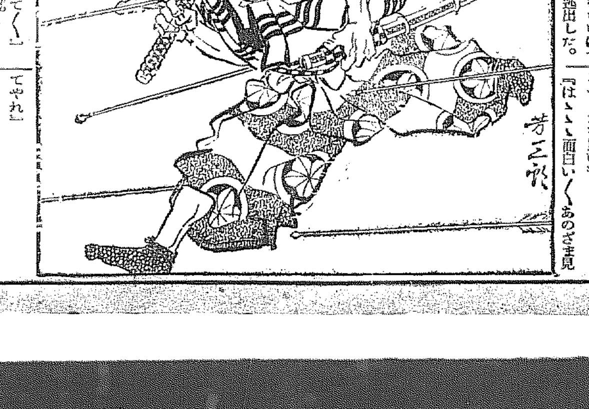

敵はぬ逃げるぞ

おのれ一人を失へば諸人救護の功德あり、鬼と呼ばれる丑兵衞が佛心の利劍を喰へ」と、丑兵衞さツと切込めば、數多の手下を殺した恐敵何條生けてかへすべきと身を翳しながら、荒熊之助、雙方ともにいヤッと懸聲、躍上り飛退り、前になり後になり、劍と劍との打合ふ毎にパツと火花を散らして戰ふさまは、遠く望めば嵐に飛散る櫻花の如く、近くは双龍珠玉を爭ふて雲霧を生ずるの概があつた。

しかし、荒熊之助いくら大剛を以て自ら誇るも、十三歳の昔から小牛丸と呼ばれた荒くれ當の丑兵衞にいかでか及ぶべき、荒熊之助は到底丑兵衞の敵でないのは彼の呼吸のしだいに切迫して來たので證據立てられた、果せる哉、丑兵衞は汝もモウ逃も敵はぬところと見極めをつけたらしく、さツと一刀を引いたかと見ると物をもいはず韋駄天走りにトヽヽと逃出した。

『甲州ぞ荒熊之助、待て／＼』と丑兵衞は呼止め／＼追駈けた。

その時、そこの森蔭、ここのやぶの中から、一時にどツとときの聲があがると共に、一齊に射出した飛箭、ヒユー／＼と空になり渡つて、丑兵衞目掛けて雨の如く降つて來た。

『南無三かけられたッ！』

いかに大剛不敵なりとて八方から射出す矢前に立つては何とし堪るべき、あはれ丑兵衞の五體蜂の巣のやうになつてたふれるかと見れば、もとより數度の戰場にあく迄きたへてきた古つはもの丑兵衞、殊に射術には天才術の妙を得て今の世の鎭西八郎と唄はれたほどの奇傑の武邊者

武田産婦人科
京城明治町（現在電話四〇〇）
電話本局二武田正房
[illegible]

『ヤツ、ヤツ！』

一聲吼えて一刀取直しさま、乾と身構へたと見ると、六尺ゆたかの大兵身の輕さこと宛ら牡丹に狂ふ蝶の如くひらツと跳上り、さツと身を沈め、飛退り體を交し、飛びきたる飛箭を右手は太刀もて切拂ひ切落し、左手は空手もて摑んでは投捨て、投捨てゝは又飛んでくるのを引摑む、その働き迚も人間業とは見られぬので、遂に此儘を見た敵は肝をつぶしたらしく、同時に矢種も乏しくなつたらしく、空を切つて飛んでくる矢の數、しだいに減少したので、

『よし、モウ此邊が汐合ひぢや』

何時までもこんな所でこんな事をしてゐては、戰場生き殘りの鬪の者の估券が下る、まして家には大切の和子さまの待ちたまふもの――

御の一食
木村屋パンと
きめて丈夫なこのからだ
明治町（本局二八七〇）

『やあかなはぬ／＼』丑兵衞俄に大聲を上げて、と、

『逃げるぞ、逃げるぞ』と呼んだ、討しや敵を恐れて逃げ出すものが逃げるぞと念を押したのは古今未曾有ではなからうか。

『やあ／＼片岡丑兵衞なんどと威張に威張つた者の根の乾かぬ中にあの醜態を見い、命から／＼逃げるやくざを見い』

『はゝゝゝ面白い／＼あのざま見てやれ』

『はツはツはツ、初めは觀見で終りは鼠だや、にげるわ／＼風がにげるわ、まて／＼鼠、泥鼠の丑兵衞まてやい』

『笑へ／＼、一同聲をそろへて笑ふてやれ』

姿は見ぬが一時にどツと笑ふのであつたが、丑兵衞更に耳にも

京染なれば京屋

かけず、踵をかへすと其まゝ疾風の如く一目散に驅出した。

生れて三十有余年、敵と見たらば金輪奈落の底まで戰ひ、數度の戰場に於て一度も後を見せたことのない日本一の不敵者が、何んといふその逃げ足の早さであらう？試みに其尻を叩けば何んとひゞくぞ、おのれが如き盗人共の矢面におそれる丑兵衞と思ふか、これには少々仔細がおじやるわ！

遙に敵と遠ざかつてからの丑兵衞、太刀を鞘に双手を懐に、今宵がどこで何をして來たといひたげに、悠々寛々として我家の軒端に近づいた。

……』

『おう丑兵衞樣が戻られた、お歸りさまぢや、京から出稼の若樣が』

丑兵衞の姿を見ると和子を抱きながらバタ／＼と駈けてきて、嬉しはせはしく斯ういふのであつた。

京城日報　朝刊

婦女界

家庭百パーセント物語号
九月號

内職と副業の座談會

トンく拍子に儲かる祕訣公開
素人にもスグ出來て、材料や販路に困らない、それで堅實性のある物を選びました。下に内容を!!

1 麻雀ガール養成所を設けて
2 洋犬の飼育で年收三百七十円
3 簡易託兒所で月七十円
4 十四円の資本で子供服を
5 文化帯の仕立で二百卅五円
6 簡單服と布團縫ひ
7 手藝品店を開いた經驗
8 内職に開いた素人下宿
9 美容院で貯金が四千円
10 カフエー開業の祕訣
◇内職詐欺につた話(三)

1 副業に花卉栽培を
2 甘藷の切干で三百円
3 豚四頭で百廿八円
4 牛四頭で乳代百卌円
5 養鶏十五羽で産卵十四円
6 なめ茸を作つて五十円

百パーセントの家庭和樂祕訣公開

夫婦愛百%の安部磯雄氏
奮闘百%の福島四郎夫妻
抹茶百%の田邊孝次先生
麻雀百%の空閑緑氏の家
趣味百%の中村武羅夫氏
子寶百%の澁木氏の家庭
邦語百%のドロシイさん
甘味百%の虎屋の打開話
來客百%のささきふさ氏

伊東深水 出世物語

黄金時代の少年期に不幸一家は沒落し、親子二人の放浪生活!! 夜は淺草公園の共同ベンチに野宿したことさへある、そのドン底から、如何にして今日の一流美人畫家としての地位を築いたか? 涙と嘆きの中から輝いたこの光こそ、見逃せぬ物語!!

死線を越えた實話

死線を越えて幸福な三婚へ。三年間の失職の淺目から光明の現在へ。本社の「肺病征服記」で一命を取り止めた話など、結婚難、就職難、病苦難の三種三樣のこの深刻な体驗記は、目下の不況時代に希望を與へる讀物!!

ハチローのいるるナンセンス問答

サトーハチロー(右)(淺草通のナンセンス王)
正岡いるる(左)(ナンセンス漫劇の元祖)
橘の百円(いるるのマネージャー)
都河辰夫(?・?・?)

誌上放送漫談ジャズ!! 高速度式無軌道レビュウ!!
脱線脱線又脱線! 哄笑、爆笑、笑ひの連發!! 百パーセントのナンセンス風景が次から次へと目まぐるしく展開!! 「愛して頂戴ね」「東京行進曲」その他の流行小唄の品さだめから尖端ガール漫談、ズローズで問題になつた淺草のカジノフォーリーの裏表等々ダン然荒唐無稽でこしかも婦人向きの上品さを忘れぬ所が特色。讀まねば近代人の恥。讀み出したらおしまひまで手離せぬ大讀物です。願のはずれぬ要心をしてお讀み下さい!!

映畫スターになり損ねの記(案内廣告に釣られて)……吉井美代子

バーセントのモガさんです。ハラハラさせられる大讀物! 罠と知りつゝも虎穴へ飛び込んだ彼女は果してどうなつたか? とても彼等不良廣告主の正体は?
「映畫男女優募集即日採用手當給す」の新聞廣告に釣られて、天晴スターを夢見て××キネマ俳優協會へ、女優志願と出かけた彼女は、無論斷然、百
地方の女優志願者への警戒記事です!!
(その他不良案内廣告の暴露記事掲載)

子の愛に働く未亡人達・安成二郎

夫に死別し愛兒を片手に生活戰へ飛び込んだ未亡人達、例へば三宅やす子、若山牧水、岡村柿紅、片上伸氏の未亡人等、十未亡人の今日迄の生活苦闘の哀しい嬉しい物語

百パーセントの家庭料理廿六種公開

◇ビフテキ、マリランド、コキール◇九月の果物と生果飲料◇日本の材料で作るフランス料理◇鶏一羽で出來る支那料理◇秋の野菜料理
何れも美味經濟、而もごく手輕に出來る物ばかり、作り方は圖入りで懇切に說明!!

手藝・美容・流行記事滿載

最新型の男女兒服、婦人服の作り方を始め、重寶無比の記事揃ひ!!

百%の文藝欄

生活線ABC　細田民樹
壞けゆく珠　菊池寛
淀君　三上於菟吉
光の序曲(畑耕一)
蓮華色女(竹内政子)
世に出るまで(太田菊子)

應用自在 手藝圖案實物大附録

値下げの代りに、この大奮發!! 日本の雜誌界で最初の試み!!

第一に、この手藝圖案は實物大です!! 即ち原寸です。而も配色はお好みによつて自由自在!! 此の配色見本を五種も付けてあります。手藝にかけて、どんな初心の方でも、凡そこの附録さへあれば、好みの色で、自由自在に、例へば、壁掛、電燈笠、卓子掛、クッション、本箱の扉、座蒲團、鏡台掛、手箱……等々が既製品同樣のスバラしい出來榮えに誰にも作れます!! これこそ斷然一九三〇年の手藝界のトップを切るものです!!

價 附録共 五十錢(税三錢半)　半年分(税共)三圓廿錢　一年分(税共)六圓廿錢
東京市丸ビル三階　振替東京二九三七　婦女界社

藥種賣藥卸專業
月刊時價表及賣藥相關表進呈
松山町天町一丁目
合資會社 大黒南海堂

本書は大正四年より昭和五年までの各名家執筆の粹を集めた朝鮮研究の大講演集なり
朝鮮及滿洲社編纂

● 八月二十五日發行　菊版約六百頁　定價五圓(市外は送料五拾五錢)

朝鮮之研究

第一篇 政治
寺内總督と語る…朝鮮及滿洲社長 釋尾東邦
長谷川總督と語る… 釋尾東邦
朝鮮人に與ふ… 釋尾東邦
朝鮮時局觀… 南山隱士
朝鮮に於ける性病問題…醫學博士 渡邊晋
文學から觀た朝鮮…文學博士 澤木改正
朝鮮の國語教育改善の要點…東京帝國大學教授文學博士 藤村作
自治論と朝鮮統治… 釋尾東邦
朝鮮人と近代文明… 釋尾東邦
法制上より見たる内鮮の比較…京城法學專門學校長 鷹松龍種
反日本思想を基調とする文字言論の取締を嚴にせよ… 釋尾東邦
朝鮮の參政權問題… 釋尾東邦
帝國の海防上に於ける朝鮮の地位…伊勢艦長海軍大佐 河野凞吉
山梨總督に與ふ… 釋尾東邦
法律家から觀た山梨總督と朝鮮人…辯護士 切山篤太郎
山梨總督に與ふ… 釋尾東邦
年々殖ゆる朝鮮人の犯罪…總督府法務局長 松寺竹雄
朝鮮人の論調と思潮… 釋尾東邦
再任の齋藤總督に進言す… 釋尾東邦
京城秋香會座談會… 一記者
人學校長騒擾事件の眞相… 釋尾東邦
青年に告ぐ… 釋尾東邦
鮮人併合の根本精神を徹底せしめよ… 釋尾東邦
朝鮮地方自治制の改正… 釋尾東邦
朝鮮に於ける基督教に就て…京城基督教青年會主事 丹羽清次郎
鮮人を盛んに高官に登用せよ… 釋尾東邦
鮮人の鑛業者に與ふ… 釋尾東邦

第二篇 産業と經濟
朝鮮鐵業の將來…製鐵所長 和田維四郎
朝鮮十三大河川の治水事業…土木局長 持地六三郎
朝鮮の農業改善策…水原農業模範場長 本田幸介
朝鮮の石炭…總督府技師工學士 鈴木哲郎
朝鮮に於ける鑛物と地質…總督府地質調査所長 川崎繁太郎
朝鮮の五大鑛物の現在及將來…同 川崎繁太郎
朝鮮林政の現在及將來…總督府山林部長 園田寛
朝鮮溫突の改良に就て…京畿道山林課 林學士 掛場定吉
朝鮮の産米増殖計畫と水利事業…不二興業株式會社長 藤井寛太郎
朝鮮の干拓事業に就て…總督府開墾課長 飯島寛一郎
朝鮮電力の國營を提唱す…朝鮮殖産銀行頭取 有賀光豐
朝鮮の鑛業法に就て…總督府鑛務課 増田生
朝鮮の水電と工業の前途…京城高工教授 小山一德
朝鮮の化學工業…中央試驗所技師 志村恒毅
朝鮮に於けるゴム工業の現狀及將來…中央試驗所技師 石井市重郎
朝鮮の林業投資は最も有望…林學士 齋藤音作
朝鮮の製造工業…中央試驗所長工學博士 三山喜三郎
内鮮事業界管見…朝鮮銀行調査課長 澁谷禮治
朝鮮の泥炭と製鐵業…總督府燃料研究所技師 内田鶴五郎
朝鮮の土地改良事業…總督府土地改良部長 松村松盛
朝鮮の干拓事業に就いて…鮮滿開拓株式會社取締役 稲本桂堂
朝鮮の金鑛… 本誌編輯部

第三篇 史料と考證
新羅及百濟の古蹟…工學博士 關野貞
朝鮮に於ける金石文…總督府事務官 小田省吾
朝鮮王妃の自叙傳…法學博士 淺見倫太郎
高麗版の板木に就いて…中樞院書記官 小田幹治郎
人種解剖學上より見たる朝鮮人…醫學博士 久保武
解剖學的に見たる日鮮人の比較研究…醫學博士 久保武
日本傳來の鮮印と高麗の古印…李王職囑託 八木奘三郎
國史より見たる朝鮮…文學博士 荻野由之
朝鮮と傳說の水…總督府地質調査所長 川崎繁太郎
朝鮮の民謠に現はれたる民族性の一端…文學士 李源圭
朝鮮語學に對する在鮮西洋人の貢獻…文學博士 小倉進平
内地に祀られる朝鮮の神…文學博士 金澤庄三郎
朝鮮に於ける喇嘛教的遺物と樂古との關係…總督府囑託 加藤灌覺
日本に使したる鄭夢周…總督府囑託 松田學鷗
朝鮮雅樂の樂律に關する解說…京城西樂學校長 田中初夫
碑文によりて立證せられた神功皇后の新羅征伐…朝鮮史編修官 稻葉君山

第四篇 人物
朝鮮歷代の日本各公使の外交振り… 國分象太郎
寺内總督と山縣政務總監… 一記者
水野錬太郎氏と有吉忠一氏… 東邦生
新人物… ヒマラヤ山人
朝鮮最近史上の三大人物… 釋尾東邦
薨去せる李王坧殿下… 釋尾東邦
李王家の御一族… 東邦生
齋藤さんか宇垣さんか… 東邦生
歷代の總督と秘書官… 白頭山
山梨總督と池上政務總監… 白頭山
政務總監に就任した兒玉秀雄伯… 東邦生
辭任際の悲しかつた山梨總督… 東邦生
再任の齋藤總督… 一記者
朝鮮官海の異動評…
朝鮮歷代の統監と總督… 釋尾東邦

第五篇 雜録
朝鮮の地方病…總督府醫院醫學博士 小林晴治郎
朝鮮産漢藥の狀況…總督府醫院藥劑官 吉木彌三
朝鮮の山岳と高山植物…京城高等普通學校教諭 森爲三
朝鮮の藥科植物と利用…京城大學教授 石戸谷勉
朝鮮人と美術… 釋尾東邦
内鮮人の犯罪と風俗…高等法院檢事 伊藤憲郎
東京と京城—内地と朝鮮の秋色… 今村螺炎
昌德宮及び祕苑の新羅… 釋尾東邦
京城の新聞雜誌界… 東邦生
北城の自然と朝鮮の季節… 一記者
内地の梅雨と朝鮮の雨季… 東邦生
京城測候所技手… 伊藤登
世界的大國乳洞探險記… 天野利武
… 崔完奎
… 一記者
支那海の鹽… 遞信局技師 松崎露雄
朝鮮の鑛業神… 佐藤九二男
一九二九年の朝鮮回顧… 一記者
朝鮮を語る座談會… 釋尾東邦

京城府蛤洞　發行所　朝鮮及滿洲社
電話光化門一二〇八番・振替京城一三三一番

李王職御用　模範 全乳
東亞牧場(電本二五二番)

高級蓄音器
ROYAL HONIC
ローヤールホニック

◁値下斷行▷

農林省御推奬
農工業用石油發動機

"Z"

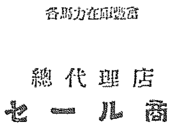

舊型 二・三・六・十・十五・二〇 各馬力
新型 一半・三・五・七半 各馬力
各馬力在庫豊富

總代理店
株式會社 セール商會
京城府竹添町一ノ七五
本店 京城　清津　釜山
各主要地に特約店あり

總督認可 京城第一自動車學校
學費低廉　創立十週年の貢獻に依り昇格記念
生徒募集　入學圖章
前京城自動車講習所
校舍新築　内容充實　理想的設備　新シボレー・新フオード・ハツプ・オーバランド其他數車
一二級卒業生到着 申込の節則進呈
京城府黄金町六丁目(南大門側)

支店及派出所

資本金參千萬圓
年賦又定期償還方法に依る勸業資金貸出の外普通銀行業務を取扱申候
京城府南大門通二丁目
株式會社 朝鮮殖産銀行
電話本局長四六〇〇番・四六〇一番
頭取 有賀光豐

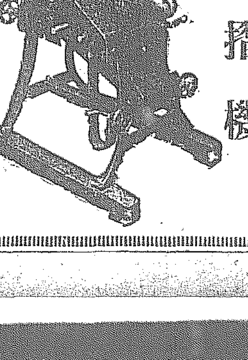

瑞光式籾摺機 と

ヤンマー發動機

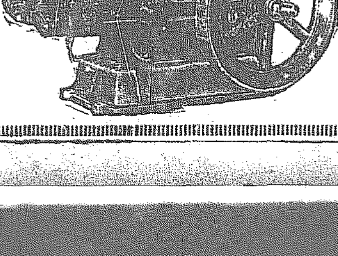

終始一貫!!
良品は常に良品なり

製造發賣元 山岡發動機京城支店
京城驛前
電話 長本局一〇〇三番　龍山一〇二〇番
振替京城一、一五三五番

代理店募集
仁川代理店　仲町 仁成商會

シャリング工場
鐵板寸法切
解船古銅鐵
新麻袋類
ウエス製油
肥料各種
原料

安價なる包裝を御利用下さい
鑛石入麻袋　古セメント袋類加工改造
當所岩治商店
電話長一〇二〇番
支店元山府壽町一八(電話八二九)

カメラと材料

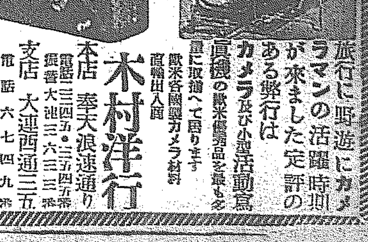

旅行に野遊にカメラマンの活躍時期が來ました
定評のある弊行はカメラ及び小型活動寫眞機の歐米優秀品を最も多量に取揃へて居ります
歐米各國製カメラ材料 直輸出入商

木村洋行
本店 奉天浪速通り　電話三四五・三五四五番　振替大連三六三三番
支店 大連西通三五　電話六七四九番　振替大連二〇七九番

倫敦條約審議 けふから本舞臺に

餘計な豫測を述べず 責任負擔を避ける 關係閣僚自重申合

けふの委員會に對する 政府の答辯方針決定

【東京電報】濱口首相、財部、幣原、江木、阿部、井上各大臣は二十二日閣議散會後居殘り、明日樞府第二回審査委員會の對策を協議したが先づ首相、外相、海相の說明文案につき協議した後樞府の形勢を基礎として答辯を練つたが

一、三閣僚の說明は十分顧問官をして條約案內容を知るを得せしめ、顧問に誤解されて居つた或は疎通を缺いてゐた點についても諒解を得られるやうにする

二、三閣僚は各分擔に應じて質問に應答するが、總括的、政治的、法理的質問は濱口首相、軍事專門事項は財部海相、外交專門事項は幣原外相より答辯し、特に藏相出席の要求なくして財政問題に關する質問事項あれば、その際は首相之に答辯する。但し國防補充計畫具體的內容、補充計畫豫算等は未決定につき徒らに見込みを述べて將來責任を負ふやうなことを避ける

三、質問なき限りは奉答文問題に觸れず、若しこれある場合政府從來の見解を述べ、財部海相は海軍首腦部の意向の大要を述べる

四、統帥權に關する質問も豫期されるが徒らに追求の要なしとする顧問官もあり、特に事態を困難ならしむるものと思はず、質問あらば議會における言明に從ひ陸海軍と研究した點につき答辯する

に決定した

反對黨の策動を警戒し 強硬な態度を執れ

樞府俎上の條約案で 民政黨政府を鞭撻

【東京電報】ロンドン條約の樞府の審議もいよく本舞臺に入ることゝなつたので、民政黨では兵力量問題、統帥權問題等に絡み樞府側に幾分險惡な空氣あり殊に伊東委員長の態度には不可解な點もあるので、海相は勿論、首相に向つて質問攻擊し、或は相當波瀾を免れぬかも知れず、その結果或は附帶決議となり又は警告文となつて現はるゝやも知れぬ、而してこの間反對黨では樞府の反政府系や、軍部の一部と策動し倒閣の目的を遂せんと猜疑擬式運動を試みてゐる事實があるが、彼等の不純な策動に對しては多數國民は勿論各顧問官の公平な人々が乘ぜられることなしともせず、これ等も徒勞に歸し何れ九月半には條約案の通過を見ることゝならうとなしてゐるが、この際徒らに樂觀や油斷は禁物とし、これ等反對黨の策動を警戒すると共に政府を督勵し、正々堂々毅然たる態度をもつて樞府に當らしむることゝしてゐる

宮內省の離宮整理で 名古屋城も讓渡す

◇…文部、陸軍の何れへでも良いが…… 結局名古屋市に下附か

昨日の閣議で大體決定

【東京電報】廿二日定例閣議は午前十時開會、田中文相より先日三矢帝室林野局長官は一木宮相の命により訪問され、宮內省の離宮整理方針は今年度六離宮廢止となつてゐるが、廢止豫定離宮たる名古屋城天守閣及び記念物に指定されたいと申入れありたる旨報告、協議の結果名古屋市に下附するも差支へなしと決定、次いで松田拓相より樺太視察の結果を報告正午散會、次いで濱口、財部、幣原、江木、井上、阿部各閣僚は居殘り二十三日の樞府對策につき協議した

本丸は木造の城として日本最古のもので、國寶的價値あり現に宮內省は管理費一年一萬五千圓を支出してゐるが文部省又は陸軍省に讓渡するも可なり、又名古屋市も下附を希望してゐるが若し政府に不用なら本丸天守閣は國寶に、堀、石垣は史蹟名所

御用邸、離宮の 整理廢止に就て

東久世內匠頭語る

【東京電報】宮內省は例報の如く御用邸離宮等の整理廢止を行ふに決したが、廢止される分は名古屋離宮、靜岡御用邸、熱海御用邸、武庫離宮等で何れも近く處分される筈である右につき東久世內匠頭は語る

『名古屋離宮は實に惜しいが數年前から政府の希望により讓渡しても良いとの考へをもつてゐた同離宮は昨今見物人が殆ど必要がなくなつてゐるものである』

御歸京の 秩父宮殿下

廿四日上野發 盛岡へ御成り

【東京電報】秩父宮殿下には廿日を以て太刀洗陸軍飛行第四聯隊における特別勤務を御終了になつたので、二十一日、妃殿下と御共に久留米御發、二十二日午後八時東京驛御着御歸京遊ばされた、なほ二十四日午後七時五分上野驛發列車にて盛岡にならせられ、騎兵聯隊に約一週間特別御勤務になる筈である

行政官の政黨化と 更迭頻繁防止策

休職審査會を設け 極秘に調査、身分を保證

【東京電報】最近政爭の激甚を加ふるにつれて行政官の政黨化は益々甚だしく遂に政變毎に內務省の知事級の大半が更迭を命ぜられ、各省においても局長級の半數が異動せらるゝ有樣で弊害多いため、今回安達內相は司法官同樣行政官の身分保證をなすため、內閣直屬の休職審査會を設置するの必要を認め、これが立案を內務省地方局に命ずるに至つた。しかして右審査會には政黨的色彩なき人物にして人格、識見卓越の士を網羅し行政官の休職條件に關する內規を設け、各省大臣の申請に應じて隨時日にこれが適否の決定を極秘に行はんとするもので、內相の一大英斷としてその成行は目下頗る注目されてゐる

遠洋出稼の 航路補助案

遞信省で成案

【東京電報】遞信省は遠洋出稼ぎ航海補助案を立案中であつたが二十二日左の如く決定し、大藏省と交渉開始する筈である

一、帝國臣民の所有する日本船籍
一、內地船籍登錄船舶で近海航路
一、定款內諸港間を航行するもの
一、四千噸以上、十二海里以上
一、支給總額五百萬圓以內で、一萬噸當り一千哩一萬五千圓以內

實施は六年七年の二ヶ年

遞信省ではその結果內地繫船を一掃し年四千八百八十萬圓の運賃收入を見積つて居る

癩救護御下賜金

範圍を全國的に調査

【東京電報】畏くも皇太后陛下が癩病救護事業に救護費を下賜あらせらるべき旨は過般仰出され、宮內省は內務省を經て御下賜範圍を全國的に調査中であるが、思召しを拜し白根宮內省總務課長、川西事務官は來る二十四日九州に赴き同地方の癩病救護事業を二週間に亘り視察して皇太后陛下に復命申上げることゝなつた、なほ一行は視察先において御下賜金拜受の上は、御內意に基づき被救護者の增員、醫料代等に充てるやうとの御沙汰を傳へる筈である

大藏省新規要求

新地租法施行經費を初め 總計二百五十萬圓

【東京電報】大藏省では二十二日午前十時より省議を開いた結果、同省所管の新規要求は新地租法施行に伴ふ經費百八十萬圓をはじめとし、總計二百五十萬圓見當と決定した、明日も引續き明年度豫算概算作製につき省議を開く豫定である

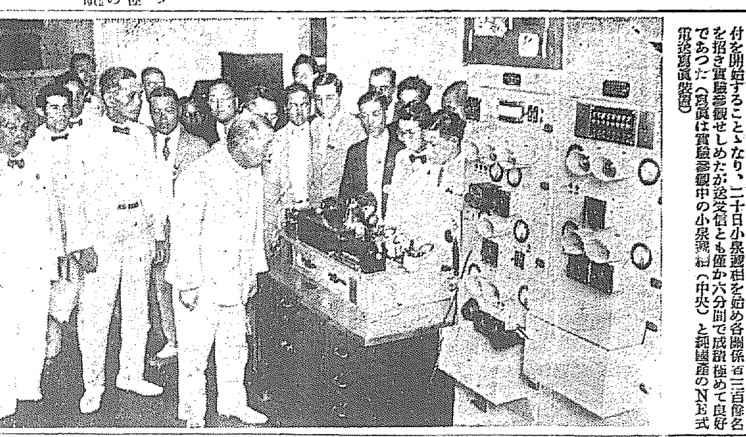

◇…開始された遞信局の 電送寫眞

遞信省の東京、大阪間電送寫眞は愈よ諸般の設備が完成されたので二十一日より日本最初の公衆電送寫眞として一般よりの送受信の受付を開始することゝなり、二十日小泉遞相を始め各關係者三百餘名を招き實驗參觀せしめたが送受信とも僅か六分間で成績極めて良好であつた(寫眞は實驗參觀中の小泉遞相(中央)と純國產のNE式電送寫眞裝置)

有罪決定後の 無罪者に賠償

豫審免訴等には 國家は補償せぬ

【東京電報】二十一日の事務次官會議で決定した國家賠償法案は九月早々司法省議を開きその大綱を決定し、大藏省當局に豫算を請求すると共に條文の起草にかゝることゝなつたが、賠償の方針は右の補償は國家機關の發動によりやむを得ぬ災害を受けた者に慰藉料の意味で交附するのであるから、無罪又は免訴となつたものには補償せず、一旦有罪と確定判決を受けた冤罪者にのみ交附することを建前として、判決確定後再審を申し立て又は非常上告の結果無罪判決を受けたものにのみ一日五圓以內の補償をなす意向であるが、統計によると一ヶ年間に

一、大正十二年　再審申立二十四件(非常上告一件)
一、大正十三年　再審申立四十二件(非常上告一件)
一、大正十四年　再審申立四十四件(非常上告なし)
一、昭和元年　再審申立四十九件(非常上告一件)
一、昭和二年　再審申立三十九件(非常上告二件)

といふ僅少でありしかも再審申立は本人の提起によるものは却下さるるのが例で又却下されぬものでも九割までは無罪の決定を受けて居ずその範圍は極めて狹まく一方豫審免訴者又は無罪判決者は一ヶ年千二百名內外で相當の災害を受けてゐるのは一日五圓の率を下げても寧ろその範圍を擴大するのが正當だとの意見が強い

有望だからこそ 調査に來たのだ

併し僕等は學術方面だけ 丹羽博士一行四名 ―多獅島に向ふ―

【新義州二十二日發電】多獅島調査のため來滿せる丹羽博士の一行四名は二十二日午後三時五十分奉天に到着したが語る

東京で滿鐵會社の調査した書類をみたが、書類だけでは判らぬので實地調査に來た、二百間の調査によつて充分研究し、東京に歸り再び專門家が集つて討議の上に多獅島築港が可能か否かを決定するのだ、僕等は學術の上から築港が可能か否かを決定するだけで、可能だからといつて直ぐ製鋼所が新義州に出來るものでなく一に仙石總裁の胸にある、然し新義州が製鋼所候補地として有望なればこそ調査に來たのだ

一行は二十三日鴨綠江に行き午後三時半奉天發安東に向ふ豫定である

各道水產組合

來月中には 成立の見込

先月の水產組合令の公布された水產組合の新設に關し、本府水產當局では今月中に各道の申請を取纏め九月上旬中には設立認可を發する豫定で督勵した結果咸北では既に組合成立の申請をなし慶南北、咸南の各道も一兩日中には同樣の申請をなすまでに取運んでゐるので豫定通り組合の設立も九月中には正式には認可さるゝ筈であるが、たゞ江原道では過般の暴風水害で當業者に支障を起したもの少からず豫定より相當遲延の念慮なき狀況である、併し本府としては極力督勵して豫定の如く各道の陣容が整へば聯合會を組織して組合を統一監督することになるだらうと

米國大巡計畫

樞府の問題化か

【東京電報】ロンドン條約による日米の大巡艦數は日本十二隻十萬八千四百トンに對し米國は十八隻十八萬トンとなつてゐるが、米國が大巡三隻三萬トンの代りに選擇權を行使して六吋砲艦巡四萬五千トンを建造する場合は大巡の對米比率は七割となる、よつて米國が果して大巡三隻を建造するか選擇權を行使するかは我國防にはもとより千九百三十五年の會議にも重大の影響をおよぼすので、近く樞府にても必ずこの點が論議さるべく注目されてゐるが、先般米國上院にて條約批准案が上程された時の海軍委員會記錄が我海軍當局に到着した、これによると米國海軍當局は米國の戰時における根本策は貿易擁護にありとなし、これがため大巡の所要數を滿す方が急務であるとなしてゐる。これに對する政府の說明內容よりするも米國が輕巡選擇權を放棄して大巡三隻を建造する意向を有する事は最早疑ひの余地なく、我海軍もこれを既定の事實として對策を講究する事となつた

共產軍再襲の力なく 長沙方面不安一掃

避難中の邦人男子 そろく復歸開始

【東京電報】長沙を襲つた共產黨軍は、その後江西省の深山に逃入し討伐には困難であるが假りに朱毛軍と連絡がとれても長沙方面に進擊することは不可能な狀態で、市內は小康狀態に入り秩序も回復し、我總領事は廿二日官憲と協議の上避難中の邦人男子の希望者を復歸せしめ、十六日より居留民の一部は自宅に宿泊し店の整理に當つてゐる、同方面の不安は全く一掃された形である

間島に聽く 間島は語る(九)

―間島瞥見雜記― 松本生

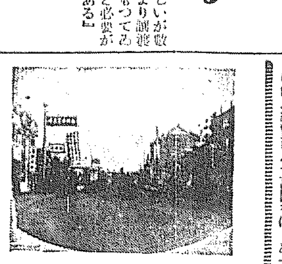

それは中心勢力の移動である。今日の不逞時代を跡に殘して次に新しい中心勢力が生れて來ることだ。それには過去および現在のやうに日本の全く息のかゝらぬ朝鮮人、否んや反感をすら持つてゐる間島の朝鮮人のなかへ將來日本の息のかゝつた朝鮮人が數の上でぐんぐん優勢を示すこと。これが先決問題だ。かうなると間島は朝鮮および朝鮮人の一つの大きな換氣坑となり、間島身自はやがて新しい中心勢力を生んで來る。間島はこゝにおいて初めて淨化される。勿論その結果は長い眼で見なければならぬし、一苦勞二苦勞であらうが、僕は兎も角間島の將來にはその意味で樂觀したいと思ふ。然し日本が―殊に朝鮮自體が―間島で一苦勞二苦勞する覺悟あつて上の話だ。苦勞なしでこの結果を得るのはあまりに虫がよすぎるし、同樣に過去現在のまゝで間島を徒らに頭痛に病んでゐたのでは埒の明きやうがない。もし現狀維持で對策を施さぬといふなら、僕はやはり悲觀論者に加盟するよりほかない

僕が不逞團に對する自ら對策ありといつたのは以上の理由に基くものだが、これは一つの國策だ。同時に現在只今現地にあつてこの不逞團の取締警備をどうするかといふ問題は、現在の日本官憲警備力が極めて不完全でとても危險だが、これ以上どうにもならないといふ以上、その對策としてはやはりこの不完全を支那側の警備に補つて貰ふよりほかないことになる。しかしこれも前にいつた通り頗る手加減を要する。まづ日本側の手で取締れる限り取締る、そして手のおよばぬところを支那側の取締りに一任するといふ程度を越せぬことだ。よく日本は滿洲邊りで日本官憲の手の屆かぬところで朝鮮人に問題が起きる。日本官憲は加害者の何者かわからぬうちに支那側に早速嚴重抗議するところが泥棒を捕へられて見ればわが手なりで、それが朝鮮人であつた場合、支那側は日本側の手嚴しい抗議に反感を持つ。かういふことは間島では斷じて避けねばならぬ、不逞團が間島奧地を荒す日本側から支那官憲に嚴談する、支那官憲はこれを更に奧地に追逐するとするか奧地支那はかういふ朝鮮人を歡迎するわけはない。かならず不要といふときまつてゐる、こんなことが度重なると支那は間島の朝鮮人といふものをだんく厄介者にし、延いては朝鮮人に對する態度硬化となり移住制限、入國禁止などといふ由々しき問題をまで惹起せぬとも限らぬ。滿洲ではすでにこの氣配があるが、間島は今のところ支那も支那人も『朝鮮人の間島』として放任してゐるのだ、支那奧地から多數の支那人が間島へ流れ込むが、三月半年たゝぬうちに『これは支那人の住むところではない』といつてさつさと引揚げてしまふほど、現在の間島は朝鮮人王國であるし、將來も朝鮮人が殖るに極めて手輕なところであるが、將來支那の朝鮮人に對する反感、殊に間島の朝鮮人がその手に負へぬといふことを泌み込ますやうなことがあれば、間島朝鮮人全體の保護にかゝはる大問題である。今日在滿、在間の朝鮮人の問題となつてゐる例の歸化權の問題のごときも、滿洲ではしきりにその必要が認められてゐるが、わが間島ではあまり重きが置かれてゐない、といふのはほかでもない、間島的特殊事情が然らしめるのだ。理論は兎も角實際問題として間島はこの歸化權を與へる、與へぬの問題はしかく大問題ではない、與へなくともすでに支那の國籍に入つてゐるものもあり、與へたところでその必要のないものもあり、またなかには二重國籍を有して不便どころか頗る調法にやつてゐるものもあつて、現在のまゝで將來に持ち越して一向痛痒を感じぬと、いふのである。

(寫眞カットは局子街の一部)

紅茶の後

鐵道局運轉課長　齋藤諦盛

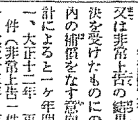

超特急の實現した今日である。朝鮮でも列車をスピードアップしてはどうだといふお話をしばく聞くが、現在のところ內地のやうに速い列車は望みがたい。それも單に經濟的の問題からで技術的には今の特急列車を十六時間くらゐで釜山、安東間を走らせることはわけもないし、京城、大田間の短區間運轉でも三時間もあればゆつくり行ける。然しこれもお客さんが澤山あつてはじめてやれる話でお客がなければ水商賣の鐵道局として致し方ない。地方短區間の運轉に汽動車、ガソリン動車を多く使つて簡便に早く運べとの說もあるが單線路には一日廿四往復が精一ぱいで短時間に設つも列車を澁滯させることは困難である上に、多くの乘客や手荷物を一時に運べぬ難があつて實現がむづかしい。けれども當局では現狀の速力で滿足してゐる譯ではない。來春の全鮮的列車時間改正の際、相當のスピードアップをなすべく計畫をたてゝゐる

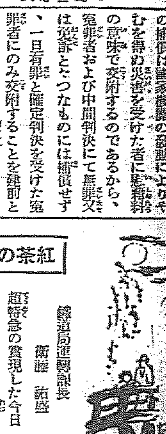

村岡中將葬儀

盛大に執行

【東京電報】元關東軍司令官陸軍中將村岡長太郎氏の告別式は二十二日午後一時から二時までの間に青山齋場で佛式により執行された濱口首相以下閣僚、上原元帥、金谷參謀總長、武藤教育總監以下陸海軍將星、その他朝野名士多數參會し盛儀を極めた

京城電氣値下

當局に陳情

京城電氣料金値下期成會代表者數名は二十二日政務總監および遞信局長を訪問陳情し、歸途本社にも來訪事情を述べた

人

◇和田一郎氏(商銀頭取)廿日歸城豫定の處富士登山のため延期

◇色部貢氏(鮮銀理事)月末頃歸城の豫定

◇落合秀保氏(元京城公立中學校長)六月京城第二高女校より榮轉赴任後休暇にて家族取纏めのため入城廿二日午後挨拶のため來訪

航空往來(二十二日)

上り▲田中一郎氏(大連―東京行)▲アレキサンダー氏(大連―福岡行)▲北風英雄氏(平壤―京城)▲永岡惠氏(同上)▲小糸孝治氏(同上)▲前橋菊重郎氏(同上)

下り▲坂本彦一氏(太刀洗―城原)▲藤森眞之介氏(同上)

太平漫語

勞農政府の技師ボローニングといふ人がベーリング海峽を埋立てゝロシアとアメリカの連絡の鐵道を敷設しやうといふ計畫を立てゝゐるさうだ▲埋立て場所はシベリアの東端デシュネフ岬とアラスカの西端プリンス・オブ・ウェールス岬の間五十四哩▲この計畫の經濟價値はさることながら第一この海峽が埋立てられると今までの北氷洋から流れて來る冷い寒流が遮られて極東方面の海は暖流に暖められる▲この結果ロシア沿海州は勿論のこと、日本は樺太千島、北海道、さては本州北部一帶が全く寒さ知らずの住みよいところとなるといふ▲この計畫に要する費用が[illegible]億圓といふから、全程の長年月を要するだらうが、第一日本がそれほど恩惠を蒙るなら、相當援助しても惡くはあるまい▲尤も金の援助はしやうとも出來ない日本だから、この方は縮て貰ふとして、幸に日本には人手が澤山遊んでゐるから、この方で一肌脫がして貰ふか▲それに鐵道のことにかけては日本は世界中何處にも負けぬ腕前がある、このことはロシアが先刻御承知で日本から鐵道の技術者を招聘してゐるくらひだから無論文句はあるまい、却つて大歡迎を受けるかも知れぬ▲かうなれば日本はロシアが金のことさへ心配すれば、この計畫全部を請負ふてもよい、日本としても失業者の大々的救濟にもなるから少々のことなら政府が金を出してもよいだらう▲兎も角素晴らしい計畫ではある、經濟價値はどうあらうとも世界交通界の大革命として特筆するに足る大計畫だ、失業者救濟事業としても恰好な計畫だ▲濱口首相は日本の不景氣は世界的不景氣の影響と斷じてゐるくらひだから、日本の失業救濟も世界的に考へていゝわけだ、この意味でもこの素晴らしい世界的の計畫には早速一膝乘り出して日本の失業者を世界的に救濟するのが本當だ――

◇經濟◇

原料の安定で ゴム工場甦る

一齊に操業開始

京城府內におけるゴム靴工場は最近に至るまで、未だゴム相場が目先引ゆるむものとして原料買控へてゐたが昨今安定氣構へを機としてぼつくながら買付て來てをり、止むを得ず閉鎖狀態を續けて居たゴム工場は、九月の需要期を控へて八月中旬頃から操業を開始出し、二十日現在までにはたゞ一工場のみを殘すほか、全工場は一齊にそろつて操業を開始するに至つた、全工場の生產高は日に一萬五千足の能力を有してゐるが、九月の需要期に入れば、全能力を上げるべく三萬足程度の生產は可能だとされてゐる

京城產品展示會

京城商議では、本府が來る九月二十日から向ふ一週間商工獎勵館で開催することになつてゐる內外商品對比展示會は時宜の計畫なりとしこれを機會に同一會場に同期間、京城生產品展示會を開催し京城生產品の紹介宣傳に資することに決定した

◇株式◇

大株短期引跡

大新	四十五圓二	(不變)
鐘新	五十七圓二	(廿錢安)
日產	十六圓六	(不變)
東新	八十九圓	(不變)

東株短期後場引

	引	高値	安値
東新	八、九〇	九、四〇	八、八〇

◇期米◇

各地期米後場止

下關二四七八▲桑名十一番二四八六十二番二四八七▲名古屋二五〇六▲金澤二三七〇▲熊本二四六九▲大阪最終氣配八十七錢　一錢安

◇商況◇

精糖晙り　當地の精糖は八月限の當社の賣物も皆無となり、八月中は販商の手持で繋つて行かねばならず、益々品薄商情を呈して來たこれがため二十二日は二十一圓四十錢と前日に比し十錢高を告げ、內地も二十二日大阪二十一圓八十錢と極度の品薄のため晙りであつた

製粉弱保合　二十二日シカゴ麥八十八セント二分一とやゝ軟化したが、當地の製粉綠ダイヤは三圓四、五錢と弱保合であつた

人絹織物晙り　人絹物は人絹糸百二十デニール百二十六圓、百五十デニール百六圓と人絹糸の晙りと、加ふるに相場薄のため二十二日平織紫二十三錢、紋織紫二十五錢と何れも二錢高の晙りであつた

大連特產相場

大豆(單位錢)	袋入	七四四	七五五
	バラ	―	―
	當限	七四五	七五一
	先限	七二四	七二三
豆粕(單位圓)	現物	二四四〇	二四六〇
	當限	二四四五	二四四〇
	先限	―	―
豆油(單位[illegible])	現物	―	二二四〇
	當限	―	二二五〇
	先限	―	―
鈔	現物	六〇四〇	六〇四〇
	當限	六〇七〇	六〇六〇
	先限	六〇九五	六〇八〇

癌(ガン)と慢性胃病　藥草治癌劑
いかん、子宮癌、食道癌、直腸癌　決して心配無用、科學を超越せる神秘的奇效ある藥草より得たる他になき藥效確實なる治癌妙藥　切手二錢送れ詳報す　急ぐ方には切手三十錢送れ代引急送す
神戶市上三條町八六ノ二　祇園藥草研究所

優良化粧品ハカリ賣
□各地特約店募集
□その日から確實な收入が得られます
□カタログ送呈
大阪市東成區南島町二〇一　朝日化粧品製造所

どんな神經痛でも
效果顯著な專門高貴藥
日本に一法庄村のガン
昔より神經痛りようまちには根本的治療藥が無く、一時押へをなして居る內に病勢は日に日に進んで慢性に惡化し一生の持病と成る患者が多い、共れは病源たる骨關節や筋肉炎の疼痛を大小便で體外へ取り去つてしまへば治る。安心して本劑試服あれ他に類なき驚異的速效を有す
服藥二三日にして大小便は變色ししびれ痛みは目に見えて全く快に成る藥效作用に何人も驚喜し此の高貴藥の連服に依て全く永年の病苦もグンく樂々と成り全快に導く　七日分二圓、十二日分三円、ハガキで注文乞金引換急送す
大阪郵便局前曾根崎警察署東(北區小松原町)
いぬねこや本店　庄村茂信
電話北五五〇八番　振替大阪八一八六五番
特約販賣店募集

聖上陛下　昭和四年六月關西行幸砌大阪城內於紀州御殿
天覽の光榮
皇ソース
理學博士　醫學博士　藥學士　高橋學而先生　御指導

月やく　特殊流經藥
安全に流下する
御心配無用
トマリ。こんなん。御心配の方に身體に少しも害なく安全に流下の目的を達す私方獨特の秘方藥なら、ゲリやハライタの心配もなく失敗された方も初めての方も御安心マンゾクできる良藥です、キツト御相談下さい、止りの月を含め委しく御手紙下さい
大和郡山生駒公園前　辻野みさゑ

にんじん調節
無效返金藥(二日のんでキキメなき時は殘藥引替に全部返金す)
一々タズリ祖の內に
少ない子供で樂に暮らせ安全確實なる調節の方法を知らす
辻野みさゑ

登錄商標
岩里りん病別府淋藥
別府溫泉で名高い岩里家の家傳秘藥
淋病治療書數十頁の美本無代進呈
急性　慢性　頑固服用(黑袋)金壹圓　(赤袋)五圓　送料前金無料代金引換廿八錢　海外五十錢　振替下關八九四〇
町村一ヶ所特約店募集
別府市中濱　岩里天然堂
御注意　近頃無效の類似粗藥を賣つける店あり(登錄商標)別府淋藥『岩里天然堂製』に御注意下さい　御困りの方は直ちに本店へ御相談下さい　家傳秘藥につき特約店以外には販賣致して居りません
服用者大好評

脊髓病
手足シビレ、骨筋痛み痺れ
脊骨突出、龜の脊の樣に
身體曲り腰痛み骨クサリ膿汁出る等
に嘆き永年困難せる病者よ決して悲觀する勿れ內服して效能正しきセキズイ專門名藥あり意外に早く快くなつた實驗例澤山あり
無代進呈
脊髓病療養者に必讀の冊子を無代進呈す
兵庫縣明石市中町　太平堂脊髓藥研究所
本欄特別廣告取扱　大阪銭路町三　横幸廣告社

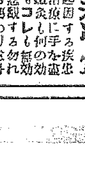

社說

張氏の洞ヶ峠主義　輕々しく動く勿れ

奉天の張學良氏は今猶依然として洞ヶ峠に陣所を構へ、南北戰の勝敗を觀望しつゝある、此の『辛抱強き觀望』は同時に又『止むを得ざる觀望』でもあるが、われ等は、辛抱序に最後まで觀望を繼續せんことを張氏に勸告したいと思ふ。去就に迷ふ年若き[illegible]は、年の若きに似ず、案外料巧に立廻る方であり、腹の中もそれほど深からず、乃父作霖氏ほどの膽がない代り、軍功を焦つて輕々しく事を起す傾向がないとは言はれぬ。反蔣戰爭開始以來四ヶ月の間、南北双方の執拗なる鍔ぜり合を聞き流しつゝ、悠然と尻を落着けてゐるのは決してその尻が洞ヶ峠に膠着してしまつた譯ではない。若し彼にして一方の旗を開き猛然として洞ヶ峠を驅せ下るが如き事あらば、南北對峙の形勢は突如として一變し折角の反蔣戰が直ちに靡となるは必然である。われ等は決して芝居見物をするつもりで南北戰を眺めてゐるものではなく又戰爭の長びかんことを希望するものでもないが到底兩立し難き南北兩軍の鬪爭は第三者の橫槍を加ふることなく、最後まで爭はしむる方が、次の平和の價値を多からしむる所以だと考ふるもので、一方、東四省の平和を維持する見地からしても、洞ヶ峠主義を維持することが張氏に取つて最も賢なる策なりと信ずるものである。

◇

最近傳ふる處では、南京軍の濟南奪取以來、張氏が俄に浮き腰の態度となり、更に南方側が抱き込み運動に馬力をかけたる結果、張氏はどうやら南京石氏に味方しさうな形勢になつたといふ。是は一片の想像說に過ぎざるは勿論であるが、何分旗色次第で如何樣にも態度を變ずる機會主義だ、さうなるとも限らないが、さうならないとも限らない、何人も張氏南方味方說が實現せざるを保證し得ないであらう、そこに、われ等が張氏に向つて自重を勸告するの必要を生じて來るのである。今暫く東四省モンロー主義の圏外に踏み出すこと勿れ、それが滿洲の平和を維持する上の最善策であると同時に張氏自身の保身術としての最善策である。

◇

濟南を奪回された北軍は南軍の追擊を受けて多大の損害を被つたが、是を以て戰局の大勢が南軍のために必勝的となれりと觀測するは早計たるを免れない。北軍が增援を得て再び津浦線方面に勢力を盛り返し、石友三軍が猛然として濟南奪取の行動を起すに至らば山東の形勢は再び逆轉するを免れぬであらう、尤も濟南奪取以來の南軍が、頗る有利の地位に立つに至つた事だけは明白であつて、隴海線方面で、南軍の總攻擊が失敗したのと相對して北軍の受けた打擊の重大なるものあるはいふを待たない、けれども、此位の事で、持久力強き馮閻軍がへこたれるものとは考へられぬ、勝敗の數、猶未定と見るが穩當であらう。

◇

南北對峙の戰況が如何に變化しやうとも、張氏が實力的行動に出づるは考へものである、實力を背景とする和平斡旋位が關の山であらう。それ以上に踏み込んで洞ヶ峠を驅せ下るとは見合すがよからうと思ふ、何れかの一方に味方せざるべからざる場合に至らば、何れと握手すべきやにつきわれ等にも意見があるが、今は、それを披瀝すべき場合でない、今は只自重して觀望的態度を改むること勿れと勸告するのみである。

食糧原料品の世界的增產

國際商品の相場が暴落して、多くは戰前相場に復歸した。中には戰前の半値以下のものもある。暴落の一原因として世界的增產が擧げられてゐる

二割五分方增產

最近國際聯盟經濟部では"Memorandum on Production and Trade, 1923-28/29"といふ調査報告書を刊行した。これによると、一九二八年の世界の食糧品產額は一九一三年に比して一割六分增加してゐる。工業原料品の產額は四割の增加。兩者の平均で二割五分の增加になつてゐる。更に昨年は一九二六年と比較しても食糧品六分方、原料品一割七分方の增加である

四種の國際商品

以上は總括的な話であるが、新聞聯合社が小麥、砂糖、棉花、ゴムと四種の國際商品に例をとつて過去十年間の世界產額を調べたところによると、いづれも大いに生產が增してゐる——別項調査參照——外にもコーヒー、繭、羊毛その他擧げれば增產の例は幾つもあるが、こゝでは代表的な右の四種に就て見やう

小麥は增產率緩漫

今から十年前の一九二二年と昨年とを比較して見ると、小麥は約八分の增產になつてゐる。小麥の相場が下がつたのは生產增加よりも寧ろ需要減退によるのであらう。歐洲大戰時に食糧の節約を勵行したのでヨーロッパの國民は戰後もパンを無駄にせぬやうになつた。それから食糧品の種類が增加して來たことも亦小麥の消費を減退させてゐるに違ひない

ゴムの增加は十八割

小麥の增產は思つた程ではないが、砂糖の世界產額は一と昔前に比べると今日では五割二分の增加である。棉花になると七割四分、ゴムに至つては實に十八割四分の增加を示してゐる。これでは五六年前に一封度につき五十ペンスもしてゐたゴムが、今日たゞの四ペンス臺に落ちたのも當然の話かも知れない

人口增加との比較

これを人口の增加と比較して見るのもまた一興であらう。聯盟國際聯盟經濟部の調査によれば一九二八年の世界人口は一九一三年に比し約一割增加してゐる。この間に食糧品、原料品の生產が二割五分增加したとは前述の通りである又小麥、砂糖、棉花、ゴムの產額が八分乃至十八割の增產を來してゐる間に人口は幾許增加したか Whitaker Almanack 一九二二年版によると世界人口は十六億五千萬人となつてゐる。それが同年鑑今年版によると十八億五千萬人になつてゐる。二億人、卽ち一割二分の增加である。人口も增してはゐるが、物資の增し方は大體人口の增し方より更に大きい譯である

×　×　×

物も人も餘計になつたのである——殊に物の生產が增加したのである。消費節約、整理緊縮よりも經濟活動をもつと盛んにするやうにしてはどうか

四品の九年間の產額調査

	小麥 百萬ブッセル	砂糖 千トン	棉花 千俵	ゴム 千トン
一九二一年	三、一六九	一七、六五〇	一六、四三八	二九四
二二年	三、二三五	一八、三五九	二〇、一二〇	三八〇
二三年	三、五五一	二〇、〇九六	二〇、九七九	四一三
二四年	三、一四三	二三、六八七	二六、四七九	四二一
二五年	三、四三五	二四、六一四	二九、六七六	五一六
二六年	三、四二〇	二三、七五八	三〇、二八五	六一五
二七年	三、六六一	二五、三一九	二五、八五〇	六〇五
二八年	三、九四三	二七、二八〇	二八、一三七	六五〇
二九年	三、四一五	二六、七六七	二八、六四七	八六三

註（一）小麥はアメリカ農務省調査。支那及びロシアの產額を含まず。年度は曆年、但し收穫期が翌年にまたがる南半球產の小麥を含む

（二）砂糖はアメリカのウヰレット・グレー商會調査。年度は翌年にまたがる收穫年度

（三）棉花はイギリスの棉花統計家チエー・エー・トッド氏調査。年度は翌年にまたがる收穫年度

（四）ゴムはイギリスのゴム商リツキンソン商會調査。年度は曆年

「コヨミ」をどう改める

コーツウオース氏來朝

——聯盟事務局東京支局發表

現在世界文明國の殆んど全部が使用してゐる太陽曆は一ヶ月が二十八日、三十日、三十一日と不揃ひであり、且曆に固定性が缺けてゐるので、これが改正は可成り以前より說へられ、近時經濟上、天文學上の國際會議で屢々問題となつてゐる。國際聯盟でもその交通々過委員會において改曆の問題が論ぜられ、交通、天文、商業、宗教等の諸方面の代表者を網羅した特別專門家委員會を設けて之が研究をせしめた。委員會では各種團體および各國研究者の提出した百八十五の改曆案を審査したが、是等の提案は大體次の三種に區別することが出來る

第一種　四半季の長さを多少等しくし、各季一ヶ月三十日より成る月二、一ヶ月三十一日より成る月一を以て成り一季には一日の附加日がある。これによると計算は相當簡便となり、季による標準は便利になるが、曆は現在使用せるものと同じく變化して固定的でない

第二種　一年は十三ヶ月、一ヶ月は二十八日。この曆では月の日數は毎月同じ。毎月の日數に變化なきことは月々の統計を作る場合便利であり、毎月一定の週よりなる

第三種　一年は十二ヶ月、中八ヶ月は月卅日、四ヶ月は月卅一日。この曆では半期及び四半季の月及び週の數が一定し、毎月の仕事日の數が同じである

右の中第二種及第三種は一日の余日（ブランク・デー）——閏年には二日——が設けられるが恒久的な固定曆を作り得る

◇

國際聯盟では曆の改正に就て一般の輿論を知り、輿論がどの程度まで現在の曆の缺陷や各種の改正案の原理に興味を有するかを察するため、曆の改正問題の國內委員會を設けることに決定した。目下米國、フランス、イタリー、ブラジル、コスタリカ、キューバ、エクアドル、ヘンガリー、ニカラグア、パナマ、オランダ、ベルヴアドル、チリー、ボリヴイアの十五個國に國內委員會が設けられてゐる

しかし東洋方面殊に日本において未だこの曆改正運動に一般の注意が向けられてゐないことを遺憾として今回固定曆國際協會々長コーツウオース氏が二十一日着京した

コ氏　モーゼス・ビー・コーツウオース氏（本年七十一歳、カナダ人）は長年英國の鐵道省に勤務してゐた人で主として統計に携つてゐた。處が今日の太陽曆の結果どうしても正確な統計が出來ず、統計により過去の成績を知り將來の計畫を立てることが不可能なることを痛感した。そこで曆の改正に志し、之れを研究して以來既に四十數年になる。一九二二年固定曆國際協會々長となり、國際聯盟の曆改正委員會の專門委員となつた同氏には曆改正問題に關して『合理的曆』『曆の發達』『一年を固定する時』及び十種のパンフレットの著述がある

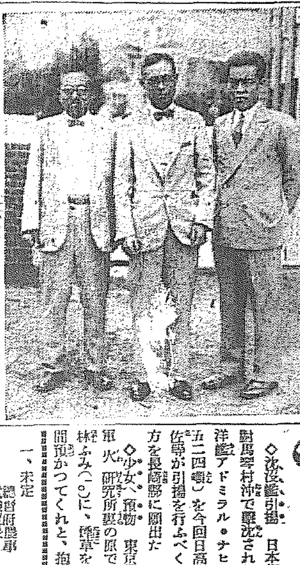

本社を訪問した青木節一氏（中央）（國聯事務局東京支局主任）＝國際聯盟理事會出席のため立寄り挨拶のため來社

輸入防遏!!　國產振興!!　國產愛用!!

——（6）——　牧山生

二、その他の外國よりの輸入品（三）

（ニ）揮發油、燈油、機械油

揮發油は自動車の發達に伴ふて消費は漸次增加し百五十萬圓乃至二百萬圓の程度である。その內內地品は三四十萬圓で多くはボルネオ、スマトラ、テキサス等から輸入される。燈油も同樣內地及英米品で輸移入額は年によりて著しい相違がある。昭和二年に六百萬圓のものが三年には四百卅萬圓に減じ、四年には五百四十八萬圓といふ樣になつてゐる。右の內內地品は四五十萬圓に過ぎないが、米油は實に三百萬圓乃至四百五十萬圓の巨額に達し、殆んど朝鮮の市場を獨占の形である。そこで國產の揮發油、燈油の賣行を考へて見ると揮發油においては總消費額の二割、燈油においては僅に一割が賣られてゐるだけで、一般の好みは外油に注がれてゐる。彼の赤目印ソコニー印の揮發油土松、勝利、齊貝、旗印の燈油、就中土松の如きは朝鮮人の頭に標準石油として深く刻み込まれてゐる。しかも値段が米國油に比し揮發油においては一圓一圓、燈油において一圓四五十錢の安値であるに拘らず、又品質においても略近似してゐるに拘らず賣行は極めて不良である。尤も外國油の販賣法は內地油の到底およばざる巧妙な點があつて、我々の想像され得ぬ掛引が行はれてゐる。先般日本石油會社の社員から是非共朝鮮に國產油の愛用宣傳を徹底したいとの熱望を聞いたことである。勿論內地における揮發油、燈油の生產には限度があるから、國產油を以て市場を占領し外油を驅逐するといふのではないが、まづ我々は國產油を全部使用し、不足の分を外油で補ふ決心が肝要である。現下我國の石油工業は著しき進步を遂げ採油、精製、包裝は米油の上松と殆んど近似せる迄に進し、實用上何等の遜色を認めない。殊に機械油に至つては顯著なるものがあるに して本油は 今や外油を驅逐せんとし現に百六十萬圓の輸移入中百五十萬圓は內地品で間に合ふてゐる迄に進み、今一段の發達によりて全然防遏し得る見込がある。彼の米國ヴアキユーム會社のモビル油の如き自動車の高級機械油でも、現在においては日本石油會社のエンジン油或はモビル油にて充分に効率を高めることができる。しかも價格は彼れに比して半價以下の廉價で供給され得るのであるから、高價なる外國品を決して使用する必要はない。

（ホ）羅紗類

內地における毛織物の發達は國產振興と相まつて我々の想像以上である。恐らくは國民一般の使用に對して何等不足はないまでに立派な製品が生產せられ、しかも廉價で供給される樣になつた。唯贅澤をいふならば柄が思ふ樣にないといふ程度で、國產愛用の精神からいへばこれ等の不足は問題とするに足らぬ。色澤、觸感、堅牢度總ての條件は實用に充分といふも過言でない。今後我々は徹底的に國產の洋服、セル地の衣服を着用するに努めたいのである。坊間往々自己の利益のために高價なる外國羅紗を唆揚する洋服屋がある。或は國產羅紗を外國品なりと詐り高價に賣つくる不德洋服屋もある。が兎も角多年外國品崇拜に導かれてきた我々には、最早覺醒を促して日本人は日本人として立つ道に立たねばならない。若し我々が羅紗の洋服、トンビを買ふべき金がないとしたならば、國產の木綿を以てした洋服、トンビで充分である。洋服必ずしも毛織物とも限らぬ、婦人服必ずしもセルヂスとも限らぬ、之に利用し應用すべき國產品は決して尠くない。殊に國產羅紗といふも原料たる羊毛は濠洲、米國、支那等よりの輸入で我國には一本の羊毛だに生產せぬ。其輸入は實に莫大なものである。我々はかく考へてくると時局經濟國難に逝せる我邦現在の狀態では、毛織物の消費節約上寧ろ內地向品の生產を低減し、その代りに輸出毛織物の製造を旺盛ならしむるにありはせぬかと思ふのである。

畜產講習會

畜產協會主催　廿五日から五日間

朝鮮畜產協會主催の第四回畜產講習會は來る廿五日から五日間總督府農事試驗場（第一日から三日間）および水原農事試驗場（第四日から二日間）で開催されることになつたが、聽講者は各道畜產關係技術員および畜產協會々員百余名で講師は內鮮の斯界一流學者を網羅してゐる。講習科目及講師は次の通り

一、挨拶　總督府殖產局長　松村松盛氏

一、化學機轉に及ぼす飼料の榮養價値に就て　東京帝國大學教授農學博士　島村虎猪氏

一、生殖器の『ホルモン』支配に就て　東京帝國大學教授農學博士　島村虎猪氏

一、疾病觀察法として病理解剖　慈惠醫科大學教授醫學博士　木村哲二氏

一、蕃殖の障害に就て　北海道帝國大學教授獸醫學博士　葛西勝彌氏

一、家畜寄生蟲學　京城帝國大學教授醫學博士　小林晴治郎氏

一、家畜傳染病豫防　總督府技師　名倉　勝氏

一、產業組合論　同　事務官　穗田正洪氏

一、畜產學　總督府農事試驗場技師　酒井鶴行氏

一、肥料學（堆廐肥に就て）　同　三須英雄氏

科外講演

一、未定　總督府農事試驗場長　加藤茂苞氏

一、家畜繁殖學（不姙に就て）　總督府技師　鈴木竹麿氏

一、朝鮮の狩獵鳥獸に就て　總督府技手　吉田雄次郎氏

金剛山（74）

前田寬

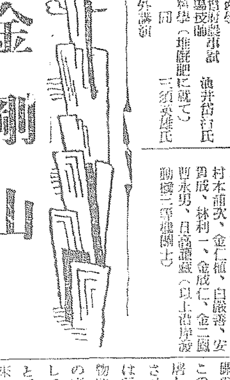

探勝路詳細

其二　[illegible]（二）

先のわからぬ苦しい登りみちとて手數を大いに有効に用ひ作ら、鎖金にしがみつき、鎖にたより木の幹を手づるにして、殆んど猿の如く這ふてまだか〳〵と叫び作ら、漸く安心臺につくのであるが、こゝが安心臺であつて、あと一息で頂上であるから、もうこゝ迄くれば安心だい？といふ意味で安心台と稱する！とこぢつける事を知れば、成程人間は正直なもの『やれ〳〵』と一安堵する譯である。安心台に有名なるもの二あり。他の一つは貴泉孔淡谷中の蠶頭台の安心台である。こゝ迄くる途中、岩路のかけらなる小石が山路に多い爲後に來る人にたへず氣をくばつて、石を落さぬやうに氣をつくべきであるから上の者もあとの者もこの件に關して一層の必要な譯である。誤つて石が落ちたら『あぶないぞ！石がおちた！』と必ず注意してやらねばならぬ。上八潭の登りよりもあらゆる條件が登山をして難澁に感ぜしめ、事實はじめての險味なるものを嘗めさせるのだ。

安心台につけば、あとは約四五町、併し約二十分間餘を見込んでおく必要がある。思ふに新萬物相から、新萬物相頂上迄十一町余といへども、早くて五十分乃至一時間を費すものと思つてかゝらねばがつかりするであらう。

安心台で一安心して少しく下りになる。此處からすでに萬物相の大觀偉容を極め、紫色にほふ靈の齒のやうな巉岩の集團、針の如く突立つ峻嶽、嶮峰それを種々に色彩へて全く『一世界の果』といつた理吾氏の實感を我等に强いる間もなく嚴研の底のやうな奧萬物相との岐路に來て、此處から見上ぐるところ七八十度の傾斜の登り九十度垂直に聳立せる巨巖のそゝり立つ新萬物相の靈峯は頭上にあり、しかもその最の頂上は下より窺ひ知るべからず。鐵金と鐵鎖とを頼りに、半死半生に登りゆく眼前右よりに自然の大石門があり、そこを通して中天を仰ぐのだ。併し金剛門は左手であつて、我等はこの大門をあてにせず、その少し手前から左手に辿つて、金剛第一關の文字を刻する金剛門に達する。この先はよくも物好き？に命を曝して發見に力めたものだ、感心させられるが、とてもこゝから先は行けさうにもないと、以前羽衣物語に出しておいた衆池耕方氏の文の通りである。この門をとして向ふに出ると、出て遠くはとても危險である。誰でも此處迄來れば命惜さと、こわいもの見たさとで輕業師になりきつてしまふ。人間といふものは心の緊張一つで、大抵のとは出來ぬことはない。そう滅多に岩壁から落ちるものでないとをしみじみ悟る。心の緊張！萬物相開拓者氏の近作『嶮を語る』の眞似ではないが全く人間は心の持ちやう、決心一つで命を縮めなくても大抵の難事には、打ち勝つことをしみ〴〵味はふのである。

岩を掴ぎ足と手とにすべての力をさゝへて、上上下し、やつとの思ひで來た！、これが宇宙の靈標靈謠でなくて何であらう。あゝ新萬物相！天仙臺！足も竦く大觀壯觀！神秘靈動！

堅巖、靈峰、唯々人をして拜跪せしめるといつた理吾氏の文章は明かにこの天地間の驚異を物語る。こゝが新萬物相の絕頂で、誰でもその聖靈なる偉觀に心うたれて『あつ！』『流石！』『これはまあ！』『どうだこの眺めは！』『何といふ壯觀！』『流石に世界的名山！』

等と、叫ぶばかり。まづ、わけなく兜をぬがされてしまふ。恐らくこの數百尺の絕壁下に漸くのぞき得る天女化粧水の石盤を俯瞰し千丈の谷底に音もなき太古のおもかげをしのんで前背後に空高くそびゆる天女、玉女羽衣、勢至等の靈峰を望む時自然の威壓に頭唯、垂らして言ふべきところを知らず。然し油斷はならぬ足許はあぶない。一歩あやまれば千仭の谷底であるところの此の理想的絕勝の中心地點に、天仙臺の中間的靈峰を聳えしめた、天意は奈邊にあるか。要するにこうした靈境は人をして遂に香りゆかしい羽衣の傳說を生んだのであつた。

鄕土片々

◇沈沒艦引揚　日本海々戰の際對馬琴村沖で擊沈されたロシヤ巡洋艦アドミラル・ナヒモフ號（八五二四噸）を今回日高海軍豫備大佐等が引揚を行ふべく、その許可方を長崎縣に願出た

◇少女へ預物　東京戸山ヶ原陸軍火藥研究所裏の原で遊戲中の小林ふみ（一〇）に、煙草を買つて來る間預かつてくれと、抱いてゐた赤兒を渡したまゝドロンした男あり

◇神秘の古池　江戸築城以來四百年の歷史を秘めてゐる宮城吹上御苑內、觀瀑亭の古池が始めて浚渫せらる。幕府の江戸城明渡の際貴重物を投込んだといふ記錄もあつて、幾多の興味がかけらる

◇賽錢八百圓　伊勢の皇大神宮の賽錢箱を開いたら、手の切れるやうな新百圓紙幣八枚が白紙につゝんで、入れてあつたとは、不景氣ならぬ話

船舶試驗合格者

七月十五日木浦遞信局海事出張所において船舶職員の試驗を執行したが、受驗者甲板部二十五名、機關部三十一名、計五十六名中合格者は左の二十九名である

▲運轉士　饒苗春一（乙こ）、朴性丸（乙二）、中村唯七、山本進、金錫守、李重七、金南基、梁武吉、朴泰檀（以上沿岸乙こ）

▲機關士　谷生致一、金鳳仁、吳村茂、金光濟、李孝根、李小童、村本浦次、金仁福、白殷善、安貴成、林利一、金成仁、金二鳳、曹永男、丹韜謙藏（以上沿岸發動機二等機關士）

祝全鮮野球爭覇戰

運動具雜貨
諸岡商會
京城府明治町二
電話本局三六六八

京城府長谷川町一一二
朝鮮土地信託株式會社
電話本局一二九•二七九六•三八八四番

水性塗料カセイン朝鮮發賣元
ペンキ塗工　カセイン壁塗裝　塗料販賣
合資會社 キリン商會
京城明治町二丁目廿一番地
電話本局二四八一番

京城本町二丁目
花月
電話本局 五七番 三三〇番

婦人、子供服　最新服地類
洋裝品店
ギンザ
京城府本町二丁目
電話本三四四四番

京喜久

名譽ある　此賞牌
全鮮野球爭覇戰大會賞牌は例年弊店にて御下命を拜し年毎に嘖々たる好評を博して居ります
運動競技界にて最も名譽高き弊店の賞牌は凡らゆる大會毎にその聲譽を赫々と高めて居ります

京城　大久保眞敏徽章部　黄金町三
電話本局二二一四番

京城旭町一丁目
白水
電話本局 一三九一番 三三六九番

謎の鴨緑江

昭和製鋼所を何んと解く？（三）

皮肉な文化のスピードよ　飛行機が怨めしい

絲川丸にて　平田生

『久しぶりで都の人が來られたのだから今夜は夜明かしで話を聞かせて下さい』と若い夫人は一向夜具の配慮もしてくれぬ、時計はもう二時である

『實にさもあらう、この孤島の生活だもの』とそぞろに同情の念も湧いて、若い二人の興味あり相な演劇やキネマの話などに話を向けると、松竹であれ、日活であれ、マキノであれはてはホリウッドの人氣俳優からトーキーに至るまで頗る造詣の深いキネマ趣味に却つてこちらが參つてしまふ位話がはづみ結局最近安東に來た遠山滿や河部五郎や村田嘉久子位のところで話題の方向轉換を試み

『處でこの島に何かグロテスクな話でもありませんか』とまた島の生活に話を戻す

『そうですね、こゝは蛇が多いのでその卵をとつて食ふ大きな蛇がいる位かな、この間こゝの小使ひが長さ一間位あるのを樋に卷きつかれながら漸く生けどりにしたのがありますよ』

『それはどうしましたか』

『支那人の買手が大勢來てやかましいのでくれてやりました』と小使ひがいふ、そして

『まだ大きいのがゐます太さは直經六寸位で長さは三尺位ありあります』『それは蛇であるまい』といへば實際見たといふ、それでは足があつたらうといふことになり足はよく見なかつたが頭は大きくて蛇で尻尾もあつた、色は煉瓦のやうな色で一つがひ居るがとても早くて捕れないといふ、結局それは大きな蜥蜴だといふことに落ついた

『こゝには陸に近いだけに艶つぽいローマンスも殘つてゐますよ』と今度は近藤さんが眠む相なしむい目をしばたゝかせながら話し出す

何でも三年ばかり前だつたと思ふ丁度今の樣な初秋であつた、龍岩浦の漁業會社のといふ社員が放蕩の若い藝者と駈落ちした事件があつた抱主の當業では直ぐ龍岩浦署に届け出て新義州署や安東縣や三道浪頭方面に嚴しく手配して貰つた、何しろ龍岩浦より逃げるにはその外に道がないと思つたのだ誰しもこんな燈臺など行つたところでどうにもならぬことゝ思ふしまた一寸氣がつかなかつたのだね、ところがNはすつかりその裏をかいて小舟を漕いでこの燈臺にやつて來たのだ、そして大騷ぎをしてゐる龍岩浦を尻目にこゝの燈臺に夫婦氣取りで泊つてゐた譯なんだ、なぜNがこんな安全な燈臺を選んだかといふにNはこの親島新島に巡査を奉職してゐたことがあつた、こゝの巡査は代々若い獨身者に限られてゐる、そこでNもその頃獨身の淋しさに干潮時を見ては干潟を渉つてこの燈臺によく遊びに來たそんな關係でこの前の燈臺看守とは親友の仲であつたのだねそこでNはこの安全地帶で二人つきりの樂しい散歩もし干潮には潮干狩などして親友の燈臺看守さへ羨ましい樣な愛の生活を續けた譯だがここが華やかな生活になれたものゝ堪へられない處だねつまり五六日するとこの安全地帶の島生活が馬鹿に淋しくて堪へられなくなつて飛びだそうといひだしたんだ

でもう追手の手が廻つてゐるから外は危險だと思つたが仕方ない、勇氣を出して敢行したのが唐人お吉ぢやないが沖の黑船目掛けて上海行きを企てた、處がこれが運の盡きだつたのだらう、僅ばかり金が足りなかつたそこで行ける處までといふので黑船から引返へして支那側大東溝に上陸し雜者は支那人に變裝させてまづ三道浪頭まで辿りついた處を御用となつたのだ、あの雜者は間もなく抱主から住替へさせられてもうをらぬ筈だ

話し終つた時、時計は四時を打つたそして漸く平川さん達と隣合せの二間の一室に戸を開けたまゝ横についた

×　×

翌朝太陽が照りつけてゐるのに吃驚して起きてみるとまだ六時半、島の朝嚴もまた嚴なのに驚く。外に出た記者は浴衣に跣足で朝露に膝まで濡しながら島中を驅け廻つた、附近の孔中は干潮で僅ばかりで絲川丸は大東溝岸の方にちよこねんと碇泊してゐる、沖には二千噸位の上海航路らしい汽船が一隻碇泊してゐる、燈臺の廻りには鷄小屋があり、畑には黄色い甜瓜がころがつてゐる。

『風呂が沸いたから』と平川さんがいふ、飲料水さへ天水でとる燈臺で朝風呂とは思つたら、何とない勿體ない氣がしてならないが、切角の厚意をまづ頂戴したこれこそ千金にも替へられぬ燈臺の心からなる御馳走なんである

ボーツ、ボーツ

沖で絲川丸が出發を促してゐる潮が滿ちつゝあるのである、我々はブルブルブルと飛行機の爆音、空を見るとこのすぐ頭上を大連の方に向つて旅客機が飛んで行くのが見える

『毎日この上を通りますよせめて郵便位あれで來ればねー』と夫人

人は嘆く一月もかゝらねば郵便が來ぬ島の上をその日に着く飛行機が飛んで行く、何んと皮肉な文明のスピードよ

迎へのモーターボートで殘り惜しげに見送る平川さん夫婦や小使に別れ絲川丸に乘移れば丁度十時、山崎さんは潮が好いから沖廻りで行かうといふ、碇々とした沖に出ると水は海水になつて青いうねりをうつてゐる、右手にかすかに見える標識は西水道水口の燈標、大連航路、青島、上海航路の汽船はこの燈標を目標にしてこれから上流西水道十六、本流十六の標識を辿つて入航するのである

『今日は近來珍しい凪ぎですよ』ブリッヂの船長室の前から聞える山崎さんの聲は朗らかである。

『一人坊主は大禁物といふが平田さんは惠まれてますね』と近藤さんはいふ其近藤さんは六年目でこの黄海廻りの航路を通るんだ相で『この邊は時化が多いから滅多に通らない航路です』と敎へてくれた、これから一直線に大和島燈臺に向ふのである（寫眞は大和島燈臺）

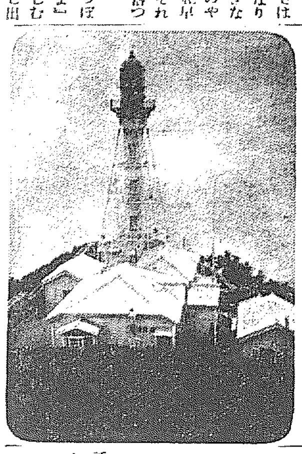

慶尚南道

暗の世界から明るい世界へ

諺文讀本十萬部を印刷し　文盲退治に着手

『文盲退治』といふスローガンを掲揚して道内主要な府郡面の都邑に目に一丁字もなくして生活する朝鮮人にせめて諺文だけでも敎へ込んで日進月步の世相に觸れる機會を與へると共に明盲から目明きの生活へ移住させて少しでも味のある世界を紹介する目的のもとに慶南社會事業協會では所謂文盲退治のために諺文讀本の印刷に没頭してゐる

◇

一面一校方針で敎育の普及徹底に努力しても道内百九十萬の朝鮮人のなかには諺文すらも讀むことが出來ない氣の毒な人々が頗る多く道内全人口の内女性を除いた半數の男性で讀み書きの出來るものと出來ない者との比較はどんなに内輪に見ても四・六の比例であらうとさへいはれ敎育の徹底また難いかなである

◇

これに對し『文盲退治』の實戰は先づ各面の普通學校所在地を中心として二十歲以上四十歲までの男子を三十名乃至二十名位づゝ集めて學校職員或は青年團の有志がリーダーとなり農閑期を利用して速成諺文の吹き込みに約三ケ月間努力すれば普通學校の一年生程度から初まつて三年生位までの國へ漕ぎつける見當であつて本年から三ケ年間に十七萬二千人に敎へ込む豫定で第一期計畫として讀本十萬部を印刷中である今までは鷄が鳴いて稻や麥の穗が波打つだけであつた農村も時々刻々に押し寄せる時代の流れに人糞本位の肥料も金肥が活用され齋藤の方が緊やとエを作るよりも有利であるとなつて來た時代であるから諺文講習へはふるつて參加者があるだらう、更に創立以來殆んど鳴かず飛ばずであつた慶南社會事業協會の意義ある仕事として前途を囑望したい＝寫は諺文讀本十萬部の製本＝（釜山）

家出人搜索

多い時は一日五十件

釜山署は朝鮮の玄關港であるだけ内鮮各地から殺到する家出人の搜索願は多い時で一日五十件以上に達する時があるが本年一月から八月までの間に受付手が受理した件數は内地人四五六件、朝鮮人四二五件合計八八一件となり朝鮮では遠く咸南、會寧等内地では北海道青森等といふ廣大な範圍にて努力その偉大さを發揮してゐる内鮮人を通じて家出人の年齡は何れも二十歲前後から三十五歲までが多く一日平均内地人一九件八朝鮮人一八件四の割で釜山署へ集まつてくるのであるから忙しいことも目がまわる譯であるがこれから不景氣となれば一層家出人が增加するだらう（釜山）

平安北道

犯意を否認し念佛を唱ふ

收容中の阿比留氏

瀆職事件の容疑者として新義州刑務所に收容されてゐる元北鎭署長阿比留今太郎氏は飽くまで犯意を否認してゐると傳へられてゐる（新義州）

蠶業技術員會議

平安北道における蠶業技術員會議は九月二日から平北道廳で開催される協議事項は産繭計畫、繭質不振對策その他である（新義州）

國調打合せ

新義州府では二十日午後一時から國勢調査員八十名を招集し調査事務に關する打合せをなしたが二十三日引續き府廳で打合せ會を開く（新義州）

秋蠶豫想

平北道の秋蠶は掃立枚數二萬余枚および一萬石以上の收繭を豫想されてゐる（新義州）

横領犯人押送

四千余圓を横領し支那演口方面に逃走した元贈買會社北界支店長島營業所主任金泰法（三二）はこのほど逮捕され新義州まで護送された（新義州）

金品を騙取

新義州老松町三無職鄭道利一犯金鐘武（二二）は府内の飲食店の雇女や女將などに賣き女を世話するとか指輪をよく直してやるなどといつては金品を騙取してゐたこと發覺し新義州署の手に逮捕された、被害額は一件大抵二、三十圓であるが數が多いので相當の額に上つてゐる（新義州）

會寧消防組頭等任命

會寧消防組頭米田實副組頭伊藤林藏小頭小島三吉の三氏は今春辭表を提出し勇退したので其後當局では後任人選をなし組頭伊谷清太郎副組頭藤島德一郎小頭若松藤藏周木崎一の四氏を推薦してその筋に申請中であつたが今回辭令が發表に到着したので二十一日夜組員全部を公會堂に召集してそれぞれ辭令を交附した新舊兩者の挨拶あり和田署長の訓示物部面長の所感講演などあり和氣藹々裡に午後十時過ぎ散會した（會寧）

鯔工船故障

豆滿江沖合に出漁中の鯔工船第九丸はミーキングに故障を生じ目下漁撈を中止してゐるが十九日同日より十數名の職工が修繕のため來活し本船に向つたが右職工らによつて直ちに根本的修理を施した上同船の鯔蟹職工として乘組むことになつた（清津）

鯔漁業　活氣を呈す

雄基の鯔漁場は近來余り振はなかつたが時化後十九日試驗的に發動機船のみが出漁したところ、案外成績良に何れも四五十尾づゝ獲つてきた、鯔も漁場は明島より五六浬に近寄つたので活氣を呈した（雄基）

咸鏡北道

支那人一味が銀貨を僞造

大仕掛けの鑄造所を設け　西水羅の漁村で

本春來清津府内および附近においては頻々として僞造五十錢銀貨が行使されるので、清津署では これが檢擧に日夜腐心してゐたが十九日清津の隣接地西水羅の漁村で支那人一味が大仕掛けの鑄造所を設けさかんに僞造貨幣を鑄造してゐることを探知し司法係總動員で逮捕主犯二名を目下嚴重取調べ中である（清津）

無電改良

清津無線電信局は今回通信方式をブリークイン式に改めることになり近く工事着手の豫定であるがブリークイン式によると從來一々交代して操縱してゐた通信機器をみながら操縱出來るもので著しく能率增進をみることになつた（清津）

諸兵聯合空地演習

第十九師團諸兵聯合空地演習參加のため平壤航空隊所屬の偵察機六一五號（濱田、古谷兩大尉）六九五號（田中中尉、柴田曹長）六二五號（西岡中尉、田中少尉）七二四號（坂本中尉、吉岡曹長）の四機は二十日午前七時三十分平壤を離陸して翔を連ね編隊にて一直線に元山上空に出て海岸線に沿ひ吉州、明川の上空より更に鐵道線路に沿ふて午前十一時四十分豫定通り羅南の上空に銀翼を現はし羅南の上空飛翔し合圖によつて防空練習は開始され零時二十分終了し飛來の四機は羅北練兵場に着陸した（羅南）

羅南から

◇降るかと思へば照るといふ定まらぬ此頃の北鮮地方の空模樣は漁業家や農家にとつて實に相憂されてゐる

◇先般來の暴風雨で羅南を中心とした自動車線に隨所に障害を受け一時は交通杜絕の狀態であつたが當局の晝夜敢行懸命の努力でいづれの線も二十日から從前通り開通

平安南道

ゴム罷業解決に至らず

有利な條件で解決する迄　職工側は結束す

平壤ゴム職工の同盟罷業は既報の如く不利な條件で解決したとて職工が解決條件を承認せず騷ぎたてたゝめ又々紛糾するに至り二十一日から操業を開始せんと準備を整へていた各工場は開業出來ず形勢を觀望してゐるが二十二日から開業して見て就業職工なき時は新職工を募集して操業を開始することになつた一方職工側では有利な條件で解決出來るまで結束をかため鬪ふと强硬な態度に出でゝゐるが内面は硬軟兩派に別れておい最後まで結束出來るか危ぶまれてゐるなほ今後の行動はゴム職工組合執行委員會に一任することになる模樣である（平壤）

平壤府處務規程改正

平壤府の處務規程改正の結果土木課の新設、電氣課の改革、内務課内の一部を庶務係へ移管したが土木課長には事務家が當る筈で當分は上野内務課長が兼務することゝなり廿日附任命された、尚電氣課は處務規程の改正で從來の電車、電氣の兩係を廢し庶務、營業、工務の三係を置き庶務係主任に吉田國、營業係主任に柴田氏、工務係主任に大塚技師が就任することゝなり大島府尹はこれを機會に左の如く聲明書を發表した（平壤）

聲明書

電氣供給事業は半島における最も低廉なる供給料金に改めて電力利用の簡易化を圖る等の目的を以て條例を改正して去る六月一日より之を實施し更に電氣軌道乘車料條例を改正して回數券に類例なき値下げを斷行して八月一日より之を實施し以て當府電氣利用者の利益に資し以て電氣公營の目的に副はむことを期したる時運に順應してサービスの改善を爲すことを期して今日の電氣事業に於ける事務の組織を行ひ元の電氣課及電車係を改して新に庶務、營業及工務の三係と爲し各係に係長を置き從來兩係に於て各庶務、營業、運輸）工務等に分立し重複を避け統制し又從來各別に設けありし電氣、電車、上水道及構内私設電話等の主任技術者は工務係長たることゝなし、此電氣技師をして專擔せしむの施工方法の如き從來諸經費の節約を相當多かりしも工事の性質等に依りて是れを民間の請負に付することを要するものなれば電氣施設の完全を期するに就て事業に於ける各般の事務は悉く日に月に新なるを要するは勿論なるも本事業の如きとくにその實績を進まざるべからざるものにおいては從らに守舊を許さゞるものあるを以て茲に先づ課内の統制を行ひ之が適材を以てし進んで供給狀態の改善と乘客の利便に資することを期す本事業に從事する職員は上下一致克く統制の趣旨を體し營利を脱して一般奉仕に努力し市業本來の使命を完うせむことを期し居れるが大方の各位亦私の意のあるところを諒せられ益々淡進の後援を吝まれざらむことを希望してやまざるなり

合財袋

◇……平壤府内船橋里の隣相内に埋藏してあつた爆拂藥二十本の中一本が十九日午後時三十分頃大音響と共に爆發し周圍の地面に約一坪深三尺の穴があき大砲石を捲き起し土砂を空中高く捲きあげ物凄き光景を呈したが幸に人畜に被害はなかつた原因は栓が緩んでいたゝめで損害約百四十圓

◇……大同橋上の電線を破壞したり電線を窃取されたりする事件が頻々として發生するので平壤署で嚴重取締中又々十九日橋の裏側へ架設してある五耗線十二米を竊取した者がある

◇……平壤船橋里營業所（二九）は去る六月頃コンスターヂ會社の職工に周旋してやると同里金

堆肥の增産に努む

平安南道各郡では九月一日から道農務當局によつて行はれる堆肥增産雜者に應ずべく郡守、庶務主任をはじめ關係職員一同郡部に派け平坦部揚産業主事、齋藤技手、中間部渡邊技師、熊谷技手、山間部緣本技師、細田技手で賞は一等百圓、二等三十圓を各部落に授與し各部を通じての優良部落に富民協會の優勝旗と副賞金三十圓を授與される（平壤）

無煙炭の進むべき道

平安南道産業課では道内特産物の一である無煙炭が燃料炭の販路を受け内地方面の需要に對し適當な對策を講ずべくその方法として先づ無煙炭に關する基本調査に着手したとする傾向あるに對し同調査は各炭坑につき種々なる條件を精密に調査するものでこれによつて朝鮮無煙炭は如何に進むべきかの結論を得、無煙炭不況對策を講ずるものであると（平壤）

全羅南道

大豪雨

各地の被害　夥しき模樣

廿一日早朝より土砂降りの豪雨のため光州川增水し不動橋は危險に瀕し上流の南鐵工事の枕木が橋側に流れかゝり水をさへぎるので橋は益々危險となつた、又南鐵々橋の裏がくづれ鷄河川に出水したので其中間にあつた朝鮮人家屋五六十戸に浸水したので光州署では午前十一時半消防組を召集しこれを二隊に分ち一隊は不動橋側の枕木除去に努め一隊は朝鮮人部落の救援に努めた、なほ不動橋の下流光州大橋においては枕木を拾はんと活躍中の朝鮮人三名が押流され一人は漸く陸にはひ上つたが他の二名が押流されたので急報により光州署より水泳に熟練なる三巡査を救助のため派遣した、一名は岡田巡査が救助したが他の一名は行方不明であつた（光州）

記錄破り降雨量

二十一日朝から木浦には雷雨があり朝から深夜までに八十ミリといふ木浦としては一日量として本年のレコード降雨量であつたために下水溝は氾濫し道路上約一尺の水位の場所もあつた、南道内では和順の百三十二ミリを最多とし康津百四ミリ、靈巖九十四ミリ、羅州七十六ミリ、谷城七十ミリ等で康津には浸水家屋二百戸あり消防組青年團總出動で警戒した（木浦）

警察官異動

全羅南道警察部では廿一日附左の如く發令した（光州）

任道警部補給八級俸　補警務課勤務　道巡査（靈光）佐藤正夫

任道警部補給月俸四十五圓　補保安課勤務　同（谷城）曹喜仁

任道巡査部長給月俸三十九圓　麗水署勤務　道巡査（濟州島）中島角門

補衛生課勤務　同　村上武一

命警察官出向を命ず

水泳講習會終る

木浦府海水浴場主催の水泳講習會は盛夏二十二日間にわたつて講習生百十名の手をとり足をとつて水泳の敎習をしたが二十日午後一時から終了式を擧げ敎習生には證書を授與した後余興として團體の水書、水泳の型、團手泳など鮮やかなところを見せ盛會裡に散會したがこれで夏の木浦もお名殘となる譯で（寫眞は終了式の記念撮影）

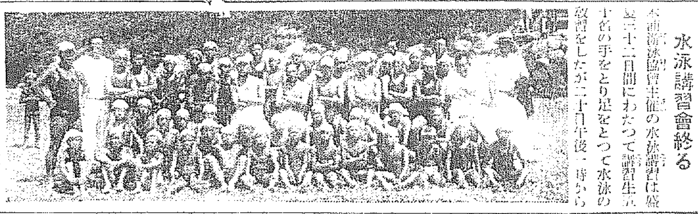

拂下米賣行き不良

政府拂下げ米（二年産米）は本月初めから木浦に移入されて居るが二十日迄に六千百俵であり需用は右肥、有用等で賣行は思はしくない（木浦）

商易場決定

南鮮鐵道光州南麗間驛場は十八日實地踏査の結果務長面林若里（光州を距る約一里）を適當と決定し鐵道側は敷地千五百坪の寄附を希望してゐるが地元が之に應じ次第土地を買収して建設に取かゝる見込である

忠清南道

天安金融團庭球會

天安金融團主催の第六回庭球大會を二十四日午前十時半から湖西銀行内コートで開催する、參加金一組一圓申し込みは何れの方面からも差支へないと（天安）

實業敎育臨地講習

本府主催初等學校職員の實業敎育臨地講習會は各地を經て二十日夜來田廿一日は忠清南道視學官に大田小學校職員その他の案内にて郡是製糸工場を視察し正午湖南線に向つた（大田）

國調事務講習

大田郡では二十、廿一兩日郡内各面に郡屬を派遣し十月一日施行の國勢調査に對する面調查係員の事務講習會を行つた（大田）

早起會終了式

江景修養會支部中草理事は夏期休暇中兒童早起會を奬勵し出席者百二十名で内皆勤者男女七十名であつたが二十日午前五時から玉女峰太祖宮祠内において終了式を擧行し參加者にはメタルおよび手拭等を授與した（江景）

江景署の武道納會

江景署は豫て土用稽古を川上署長發起中であつたが來る二十四日正午から商業學校講堂において武道納會を開催當日は韓山上原部長も中學生を引率江景商業校と對抗劍道試合をすると（江景）

國勢調査講習

論山郡廳では十月一日執行せらるゝ國勢調査は最も正確を期するの目的を以て各面に就き講習を開始してゐるが十七日から三日間江景面吏員に對し小島庶務主任講習をしたが成績は良好であつた（江景）

通俗講演會

江景通俗講演會では東本願寺開敎監督栗田惠成師南鮮地方巡錫に際し二十一日午後八時から江景金融組合樓上において講演會開催聽講者男女多數盛況裡に午後十一時散會（江景）

大每童話班

大每童話班の柳敎者須古清氏は遠般來鮮各地を巡講し在鮮内鮮兒童、幼稚園兒等に面白い童話を聽かせて居たが二十四日來田午前八時より小學校講堂において愉快なるお話をなす譯（大田）

忠清北道

自發的―値下を斷行せよ

清州の物價は餘りに高い　＝警察當局の意嚮

經濟界の趨勢により各地と本土地の狀況によりそれ相當に漸次物價値下げが斷行されてゐるが清州においては廉價料理料は他地に先んじ早く本年一月中清州署の慫慂により左の如く値下されてゐる

特等七圓、一等三圓五十錢、二等三圓、三等二圓

從來の宿料は特等七圓、一等五圓二等四圓、三等三圓五十錢、四等三圓、五等二圓五十錢、六等二圓で改正宿料は從來と違ひ三等以下なし三等を値下げした結果適當を得た値下げで今のところこれ以上余地なしと見られてゐる、その他最近各地物價につき保安課の調査によれば理髮店、湯屋等については目下清州においては湯錢大人六錢、中人五錢、小人四錢、丸刈三十五、子供、顏剃二十錢

料理店ビール七十錢、酒三十五錢

飲食店、カフェー　ビール六十錢、酒三十錢

他の對鮮都市に比して決して安い方ではなく値下げの余地充分あり料理店、飲食店のビール酒についての地方に比べてあまりに高過ぎるのでその節においてまだ一切手を出せずに當業者の自覺により右の外飲食物總べてに捗り自發的値下げをまつてゐる模樣である、なほうどん、そば等も從來のまゝで今に押し通してゐるが親子、おかめ等多少贅澤にわたるものは至つて高く、蕎麥のかけなどは今までの十錢では高いのでこの際うんと値下げを斷行させたいとの當局の意向もあるようである（清州）

牛の日射病

さる十九日午後二時の暑さの眞盛りを本町四丁目陸運會社横通りを重い燔草の荷を負ひてあへいでゐた牛が突然日射病のため倒れて死んだ、牛車の主は清州郡居倉面景山里林同俊と呼ぶ四十男で死んだ牛をそのまゝに本町通りを牛が死んだくと號泣して汗みどろとなつて押し廻り人の目をひいた、炎天下百余度の景物（清州）

全羅北道

藥價値下げ

未だ考慮せず

大邱道立病院では投藥入院料を値下げし釜山では開業醫が率先値下げを斷行してゐるが全羅北道立醫院につき意見を叩いたが

病院側では、他に群山、南原もありますしこゝばかりどうしてといふ事も出來ません、當方として何等考へてゐませんが、道廳で衛生課についていては御聞き下さい

なほ道衛生課では

慶北の道立病院の藥價値下げは初めて聞いた、本道としては決して藥價が高いとは思つてゐない、從つて今の所何等腹案もない

裡里から

◇裡里に於ける公設グラウンド設置論は大分熱を上げていよく具體化せんとして來た

◇あの交通至便、湖南の中心をなすあの天惠的な交通の便を利用してこそ裡里發展は期し得べし

◇目下裡里の商業はトモ食ひである。工業地としては要素に乏しい。農村都市としては大邱の内地資金あるのみで地力を作るにはまだ程遠い

◇裡里時代は過ぎた、何時までも待つても往時の裡里時代はモウ來ない。故に吾々はここに裡里集中策を計つて更に第二の裡里時代を作るべきである

◇公設グラウンドもその一つであらう。ここに理想的なグラウンドさへあれば總べての競技は集中するであらう

◇論より證據、今度裡里武道會場内に立派な月道場が出來たので數百を數ふる湖南月道聯合會では各種の催しが既に計畫されつゝあることれも裡里發展の一策には違ひない

◇公設グラウンド設置が考へものであるが、そう言つてゐる事がすでに考へものである。借金して仕事するのが積極的ではない。仕事をせずに怠けてゐるのが消極的でもない

咸鏡南道

△八學級△增築問答

片や總督府　片や道當局

日新又日新の咸興。大正十二年の新築の當時け余りデッカ過ぎて時の内務部長の首にまで祟つた小學校も今日此頃はギッシリ身動きもならぬ始末。そこで切端つまつて八學級增築案の認可申請とはなつた

國の補助はいたゞきません。組合費も增徴しませぬ。成程誠の筋はよく解るが節約緊縮の今時一時に八學級もの增築は世間の手前もどうあらう。まあくとの際だ四學級にまけて置かぬかといふのが本府の言ひ分、これに對して咸南では

四學級位の增築では二年たゝぬ内に再增築せねばなりません。建築費も二度に分割するより割安に行きますし工費も今がドカ落ちのドン底です。だからどうあつても今年八學級作ります

安値と半値でやつさもつさの末本府が安協しやう六學級で辛抱せい……といひ出したが

綠目商人の取引ぢやありませんそんな半端な安協は絶對御免。六學級で辛抱する位なら半分の四學級で結構、後は後の工面をします

井上管理者等陳情

咸興公立尋常高等小學校八學級增築問題に關し二十日夜學組議員協議會の結果、如何に本府側が四學級說を固持すとも組合の現狀はこの御縮策に滿足すべきでないといふことに意見の一致を見たので組合の實情を訴へ併せて決定計畫の實現を期すべく井上管理者と土谷坂本兩議員が廿四日本府に出頭陳情するに決定した（咸興）

御救恤金傳達式

廿二日元山府廳にて

元山府における過般の風水害に對し御下賜になつた御救恤金傳達式は二十二日午前十時より府廳樓上において官民多數並に罹災民參列の上嚴かに擧行された一同着席後咸南道知事より盟言並に御下賜金を傳達し罹災者總代の答辭あつて閉式したが今回救恤金を下賜されたものは死者遺族、負傷者、家屋流失者、同倒壞、半壞、船舶沈没等の罹災者合計九十六名で何れも聖恩の鴻大なるに感泣してゐた、なほ德源郡では十九日正午郡廳において同じく御救恤金の傳達式を擧行し府内、縣、北城、各面長面民を代表して各關係者一同列席し郡守より盟言並に御救恤金を傳達した（元山）

江原道

金化郡廳移轉運動

金城面有志の奔走

江原道金化郡廳々舍は近々新築することゝなつた所これを機に同郡金城面有志連は相謀つてすでに月余前から郡廳を金城へ移轉すべく大々的に運動を展開しつゝあり、遠般李敎榮氏外二名の代表者が上道して道當局に陳情を試みたが金城は元獨立した一郡であり現在も警察署所在地であるのみか、地理的に中心地を占めてゐるといふのが、移轉せんとする條件であるらしい。これにつき渡部地方課長の意見をたゝくと

意見も何もありません、すでに金化は動かすことは出來ません必要を認めて金化に併合したばかりでなく金化は交通上の要衝地でありかつその他種々の條件から見て、郡廳所在地としての廳舍もすでに金化に新築することにもなつてゐるし、道では郡廳移轉なんか念頭にも置いて居ませんと語つた。（春川）

救恤費支出狀況

江原道罹災民の更因救濟費だけでざつと十五萬圓なければならぬが、道當局の豫算は十二萬九千九百二十圓に過ぎず、三、四萬圓の不足額は一般の義捐に待つ外捻出の道はない模樣である、なほ各項目にわたる凶歉救濟費支出狀況を見れば左の如くである。（單位圓）

（科目）	（豫算）	（支出額）
一、種穀費	七、三三〇	三、五六九
一、治療費	七、一五〇	二、六〇三
一、食糧費	三〇、六九〇	二〇、四三七
一、小屋掛費	四〇、四五五	二三、六〇三
一、[illegible]	八、八〇〇	―
一、用船費	三五、〇〇〇	二〇、六二〇
一、器具費	九、六六五	―
計	一二九、九二〇	七〇、〇九一

（春川）

京城驛右側　貸間式　最低廉　林屋旅館

地方集會

◇大同江舟遊　平壤府協議員一同は廿日午後四時から大島府尹以下幹部と共に府外寺洞から遊覽船で大同江を下り江一夕の舟遊を催ふした（平壤）

◇河野水産會長招宴　新任京畿道水産會長河野竹之助氏は二十一日午後七時から月尾島潮湯廣間に關係官公署長並に新聞記者等二十餘名を招き新任披露宴を張つた（仁川）

◇仁川自動車株式會社設立　織田加一氏個人名義であつた仁川自動車商會はさきに株式會社に組織を變更したので二十五日午後六時月尾島潮湯に關係方面並に新聞記者を招き披露宴を張る（仁川）

◇永登浦送迎會　永登浦社交機關である十日會では十二日午後七時から驛前樂樂館樓上で松村驛長森島面長の送迎會を開く筈、なほ關山前驛長の送別會當日は都合で取止めとなつたので記念品を贈呈することゝなり目下取集め中である（永登浦）

◇井上氏送別宴　前咸興局長井上新氏のために廿一日正午から小學校講堂で慰勞送別會を開くことになつた。會費二圓、多數の參加を希望すると（咸興）

地方人事

▲李昆稼氏（西大門署警部）▲吉本不可欺氏（同署警部補）▲稻田嘉代重氏（楊州署警部補）二十二日上仁川驛發列車で仁川官民三百名の見送裡に出發赴任

京城通信

水利組合の素描

京城 一記者

近ごろ局僚は嚴然として文筆奉仕に鞠躬しつゝある。いづれの時代に關なりしといふにあらざれども昨今の努力ぶり正に瞠目して見るべきものがある。あながちに手助けの辭をならぶるのではない。否徹底な批判者にこれを肯定し得るならん。

×

『水利組合の素描』を稿しつゝある局僚あり、その素材と批判と極めて適切明にしてしかも前人未踏の地を開拓するものだ。その斷片的なるまた局地的なるは即ち之れあり、いまだ斯くのごとく大膽に踏査したるものは曾てなかつた。『隣接部落を見る』は新聞記事として最先頭にあるを自負して可なるものだ。隣接部落すでにありその官報または公報おのづから存したるは勿論なれども大衆に對してこれを紹介せんとするはけだしこれを以て嚆矢とする。問題に關する松本記者の所見は必ずしも大方に余輩の同感を強いる能はざるにせよよく巡期の智見を以て彼堅の透徹と的中とをもたらして闘れるは多としなければなるまいと思ふ。

×

さはいへ記者は決して局僚の功業をあげて局僚と共に自ら高さを誇るのではない。唯かかる文筆奉仕が本紙を通じて行はれしかして半島の山河民人の如實相を展陳することにより、四方に與ふべき寄與少からざるべしと認め自ら慰めんと欲するのみ(八、二二)

慶尚北道

別天地 鬱陵島 人情風俗も純朴でよい

慶北道會計課長土齋談

慶北の別天地鬱陵島、海上が時化れば十日でも二十日でも朝鮮へは歸れないがそれでも朝鮮東海岸の好漁地として現在内地人のみでも五百戸からあり年々素晴らしい發展振りである。慶北道會計課長は會計事務檢査のために同島に出張中であつたが歸任談に曰く

恰かも暴風雨中の滯在で大いに弱つた何しろ數十年來ない大時化だもんだから名物の鯣なんか海岸にあつたゞけに一たまりもなく破壞された、同島は海上の別天地であるだけに經濟狀態は至つて良好である海産物は鯖節鯣海苔など非常に有望で林産方面では椿油目欅、樂等があり山葵は二年前からはじめてゐるが頗る良好で他地で出來ないだけに將來同島の特産品として全鮮に販賣されよう、又島の人情風俗は純朴で親み易く時々島全體の人が寄つて相撲大會を開き道評議員の片岡氏が行司役をつとめてゐる(大邱)

稻作は至極良好 新穀の出廻りも早い

植付當初より天候に惠まれた慶尚北道の産米は完全に從來の記錄を破つた。六、七月余りに降雨が多くために達城郡達城面の一部に稻熱病が發生したが七月末から八月初旬にかけ日でりがよく二十一日は相當の降雨があつたため肥料の吸收も完全に行はれるものと見られ稻熱病發延の兆も見えない、尚この雨も余り長引きさへせねば稻作には極めてよく今後の秋日和の如何にもよるが更にこの調子で推移するとすれば新穀出廻は例年より少くとも一週間は早くなるものと見られる(大邱)

豚の畸形兒

迎日郡竹南面近海里河元俊の飼豚が去る十八日産氣ついたが生み落す前に當腹して死んだ腹部をたち割つてみるとこれは又不思議なことに頭は一つに耳が三つあり内一つは後頭部にあり腹部以下は二體となり後足四本にして尾二本双方に完全な雌の生殖器があり前足は四本の内二本は背中についてゐた(大邱)

哀れな勞働者

達城郡花園面洞村金剛は久しく病床になやむ妻を抱へ日稼ぎなどしてその日〳〵を送つて來たが同人もすでに二ヶ月も前から中風病で勞働は勿論何一つ出來ず夫婦はたゞ餓死をまつばかりとなつてゐるのを同面長および保安組合長崔氏が見かね洞會議を開き一戸當り麥一斗づゝを出しあつて救濟することを決議し百二十戸から十三石を出して贈つたが近頃の美舉である(大邱)

追風元山へ

慶北警察部所屬の巡邏船『追風』は警察部長以下乘組員が巡航の途次廿一日浦項に入港二日間碇泊の上廿二日午後八時拔錨元山へ向つた(大邱)

訂正

去る十三日附本紙『偽物か眞物か』不思議な『十圓』と題する記事中日本銀行門司支店に照會云々とあるは誤りにつき訂正す

飛行場設置期成會

二十四日發會式舉行

大邱飛行場建設期成會の趣意書は目下起草委員の手で作成中であるがこゝ一兩日中に出來上る見込みであるが同會發會式は二十四日午後一時商業會議所に各界有志者會合の上行はれることになつた(大邱)

秋繭掃立

秋蠶の掃立は慶北道内は廿日前後から九月四五日頃までに行はれる見込であるが、掃立數は六萬枚で昨年の三萬三千五百枚に比して七割強の増加であるこれは繭の相場持直りと桑の發育良好であるためである(大邱)

八十聯隊野營演習

大邱步兵第八十聯隊では來るべき師團對抗演習を前に九月三日から九日迄一週間各大隊別個に慶山昌寧の平野に出動野營演習をなすことになつた(大邱)

夫婦喧嘩から女房死ぬ

達城郡玄風面洞村金氏は夫との中に二人の子供もあるに拘らず一昨年頃から家業をなし家計は一向顧みず夫婦喧嘩の絶へ間がなかつたが、二十七日も例によつて猛烈な夫婦喧嘩をなし、退際で女房を滅多打に

京畿道

値下げはほんの申譯け ずるいカフエーの態度 仁川署再び勸告

仁川署の再三の勸告を馬耳東風視してゐた仁川のカフエーも時代の潮流には逆に抗しきれず組合代表者は二十一日仁川署に出頭し値下表を提出し諒解を求むる所があつたが新值段表によるとビール五十五錢、清酒内地酒三十五錢、地酒三十錢、サイダー二十錢、果物三十錢、洋食三十錢乃至五十五錢、洋酒三十錢乃至五十五錢で從來よりビール五錢、洋食における最高値段を五錢下げたばかりで淸酒サイダー果物等其他殆んど全部に亘り何等の値下げを見ず仁川署の之れに對する態度は未だ決定してゐないが大體ビール五十錢に淸酒は五錢方下げる樣勸告する肚らしいなほ料理屋組合においてもビール五十五錢、サイダー三十錢、酒三十五錢乃至三十錢とし料理は二割以上の値下げを去る十六日から實施してゐるがこれに對しても仁川署の態度は未だ決定せぬ因みにさきに値下表を仁川署に提出し諒解を求めた飲食店組合では名ばかりで未だ値下を實行しないので二十一日組合長を呼び出して警告した(仁川)

水害功勞者表彰

七月七日から十二日までの平澤地方の大洪水で平澤消防組員森組頭以下六十六名は平澤大防水堤の防備或は人命救助等晝夜徹宵平澤市民のため必死の努力をなしたが、今回京畿道知事から水害に對する功勞少からずとて平澤消防組に對し表彰狀に金參十圓を賞與され廿一日午前十時演武場において消防組員全部並に地方有志列席の上梅田署長から表彰の傳達式を舉行した。なほ西井里消防組も平澤消防組同樣表彰狀に金參十圓を賞せられ同日傳達式を舉行した、又市外面保安組合も前記同樣に表彰され近く梅田署長は同地に出張傳達式を舉行する筈である(平澤)

沙里院から

◇かしこくも、祭神山の中腹に鎭座まします沙里院神社神殿の直ぐ近所に見るもいぶせき一軒の掘立小屋がある此處は古來沙里院の洞民達が年一回の村祭修行場として最も大切な箇所なりといふ

◇にも拘らずそこの不潔ときては驚くばかりで甚だお粗末な話ではあるがいつも妙なもの山をなしてをり從つてお隣の神社にけがしたてまつる事少くないとあつてこの頃神社世話役の近藤、勝山の兩氏が宇佐見面長にかけ合ひにおよんだものである

◇南君申出の要領はそこの掘立小屋を他に移し根本的に不潔の巣窟を除去したいと言ふのであるが。

◇楠岬君は、「來た序で」とあつて、沙里院市街の發展、團欒がいつも行屆かないため一般の迷惑は多大であるからそれも速かに適當の方法を講じてほしいなどゝ終始くさい話ばかりして引きとつた

◇發案者だ、きびしき折檻こう藥屋攻めに出られては面長さんたるもの、せらばいも交つらいかなだらう

市邊里の畜牛大市 九月廿一日開催する

金川郡畜産組合では年中行事の一たる畜牛特別大市を九月廿一日市邊里に開催する當日の賞與牛には一等百圓一本二等二十圓二本三等五圓十本四等一圓二十本の景品を附してゐるが昨年度賣買高は約五十萬圓に上り黄海牛として代表的であるのみならず牡牛市として最も有名である京義線沿線平南各道をはじめとして忠南北道各郡畜市當日は九郡各郡の係員の出張に對し宿舍その他の便宜を計るため萬遺憾なきを期し郡當局はそれらの點においても充分苦心してゐるなほ現在畜産組合事務所建築中の工事も大市迄には竣工するので同時に落成式をも兼ねて舉行する同事務所は屋内治療室を設け附屬建物と共に總建坪卅八坪工費三千四百五十圓を投じてゐるが病牛治療と畜牛救濟の路はこれで完全に達せらるゝであらう(南川)

黄海道

引込線敷地協定成立す 土地も移轉料も 朝鐵としては大奮發

確定した海州線の引込停車場敷地問題につき朝鐵本社から來海の箭井總務課長内海沙里院出張所長と海州鐵道期成會評議員連と十九日協定した地價は坪最高二十五圓から最低一圓で家屋移轉の如きも會社として前例のなき高價を支拂ふことに協定成立した(海州)

開城人蔘大暴落 昨年の半値にも當らぬ

開城府内耕作人蔘の本年採掘すべき間數は三十三萬四千七百〇四坪で昨年に比して百四十六坪の増であるが今年は蔘價が近年にない暴落で後蔘の價格は昨年一俵(十六貫)百七、八十圓のものが本年は八十圓で先物賣買を見た有樣で耕作者の收入は頗る激減に瀕する位であらう(開城)

富仁産果組合創立

仁川府及富川郡内の果樹園業者は生産方法の改善向上、販路の擴張を圖るために組合組織の準備中であつたが二十日富仁産果組合と命名し創立を完了した、因みに互選の結果朝鮮農産株式會社、小谷芳藏、高春吉の三者を理事に選ばれた、事務所は仁川物産會社内に置く筈(仁川)

南川署の非常召集

南川署では十八日午前二時半管内面敵襲渡船場附近に強盜殺人事件ありとの非常召集令を本署及管内各駐在所員に發し署長以下二十五名直ちに平山、物開、瀨の各駐在所に急行し渡船場を中心に約一里四方に亘つて搜査午前八時三十分非常線に包圍し本演習を終り同十一時から水泳講習に移り午後二時同演習を終り歸署したが各駐在所はみな六里程度にありかつ夜間非常召集なりしもすべて遅滯なく直ちに應召され成績は非常に良好であつた(南川)

滿州

3—0 安滿敗る 對名高商

名古屋高商對安東滿倶の野球試合は廿日午後三時半から安東驛前球場において田宮球審石井壘審の下に名古屋先攻で開始したが三對零で安東滿倶惜敗し午後四時四十五分終了、メンバースコア次の通り(安東)

安東	0	0	0	0	0	0	0	0	0	0
名商	2	0	0	0	1	0	0	0	0	3

名商 井敏西城田谷井尾篠 林 横小今舘米田新西小 林 6 4 8 6 3 7 2 1 5

安東 國塚岡井篠田山馬岡栗 間手吉酒上山細戸有山千 8 6 3 2 4 7 9 5 1 1

7—4 長崎捷つ 對安東滿倶

長崎高商對安東滿倶の野球試合は二十一日午後三時四十五分より安東驛前球場において田宮球審戸田壘審長商先攻で開始したが七對四で安東滿倶惜敗し午後五時十五分終了したスコアメンバー次ぎの通り(安東)

安東	0	0	0	2	0	2	0	0	0	4
長商	0	6	1	0	0	0	0	0	0	7

安東 國塚岡井田岡千葉 間手吉酒田山 8 5 3 2 9 1 7

長商 本島南川根田福川遊 山鮫久永大小岩釣渡 8 6 3 2 9 1 7 5 4

李樹下のナンセンス

やれ共匪蔘だやれ馬賊だと物騷な情報が頻々と同島總領事館警察部に集まつて來たある日の事、總領事館警察署では構内(赤煉瓦の中)に居住する各家庭の朝鮮人ボーイや子守等を一斉に招集してある李樹の下に整列させたこれを聞き傳へた町の人達は何れ時節柄何かあつたのだらうと好奇の眼をみはつてゐると、第一に命を惡して現れた一警察官やがて彼等に儼然と申し渡して曰く

お前達の知つてゐる通り構内の李は今や直きに食べ頃になるがこれを拾つて食べると第一にお前達の胃腸を害ひ、且つ主家に迷惑を懸ける事となるから決して打ち落して食べる事はならぬ熟れにこれは實が熟して食べられるやうになつたなら皆ヤンバンが食べるのだ……よいか判つたか今日の用事といふのはこれだけだヨシ休め……は之れだけで終了した間島における李樹下のナンセンス(間島)

土用稽古納會

間島總領事館警察部の柔、劍道土用稽古納會は十七日午前九時から總領事館演武場に舉行され岡田總領事をはじめ在龍市民多數參觀したが本年は時局の爲め稽古日數少なかつたにも拘らず、東京方面より新選手卅余名を加へた緊張振りに終始一貫していやが上にも深逹の跡著しく見受けられ中にも少年部の元氣に滿ちた試合等は觀衆をして感激の拍手を送らせ大人組の試合又壯絶雅に終つて相當興觀の譽評に次いで賞品の受授をなし四時半閉會の聲を上げて散會したが當日の入賞者は次ぎの通りである

▲柔道部入賞者一等武智貫(市民)二等田村守義(龍警)三等田中茂(龍警)四等金甚鎬(龍警)五等佐藤五郎(龍警)六等吉田隆治(市龍中)七等大貫賀好一(龍警)

▲劍道部勝試合一等岡田總領事 二等北留川猛三郎 三等 四等 五等 六等 七等 和田泉十等荒井榮

水利組合の素描 ——黄海道の卷(その五)

(8)

(載信水利組合續き)

この幹線用水路は約十里に達してゐるが、これと同時に瀬海川兩岸および西江右岸其他の堤防約十二里を修築補強し、かつ低水路敷を擴大して河道を整へ、洪水の氾濫を防ぐのである。この外更に延長約八里の排水路を開鑿して十九ヶ所に排水閘門を新設し、地區内の排水を計ると共に山地部の雨水は承水路延長三里を修築又は新設して地區外に導き去ることゝなつてゐる

財水池よりの用水取入れは高さ五十四尺直徑廿二尺の全圓形コンクリート造りの取水塔を設けこれに幅二尺五寸、高さ三尺の取入水門四ヶを設け、まきあげ機により塔上で開閉が自在に出來るやうになつてゐる。なほ溢流堤は堤塘の南端丘陵を切り取り延長百廿五間の半圓形としテンダーゲートによつて調節が出來る何分此貯水池は流域面積が廣いので豪雨に襲はれると非常に水かさが殖ゆる。本年夏の雨などではテンダーゲートを全部開いてもなほ貯水池内の水はますく殖ゆる一方であつたそうで若しこれがなかつたら危險に瀕してゐたかも知れないとの事だつた。

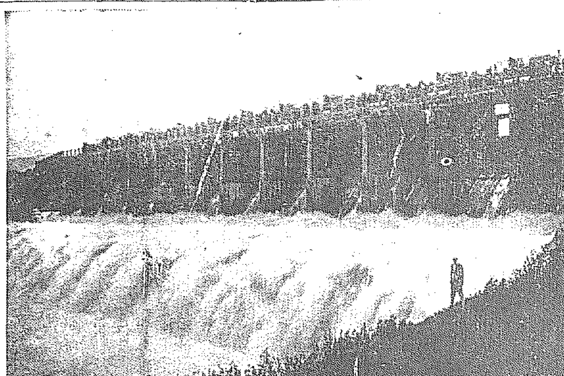

工事費は最初の豫定では總額二百二十四萬二千圓反當り六十二圓余となつてゐたが、その後案外經費が増加し、結局殖銀からの借入金、二百五十一萬九千八百九十七圓、國庫補助五十萬六千四百五十六圓その他の雜收入千八百四十八圓合計三百二萬八千圓となり反當工事費は八十三圓七十四錢といふ高いものになつて仕舞つた。殖銀からの借入金のうち昭和二年度の借入れ十八萬六千圓は七分四厘、三年度の借入八十五萬二千圓は七分一厘で、各々昭和四年迄据置、五年から廿二ヶ年間に年賦償還となつてゐる、この組合費の賦課額を見ると大體舊瀬海川の兩岸と、瀬海川の右岸、同左岸の二地區に區分して差等を設けてゐるが、平均額は七圓七十九錢、これもあまり安い方ではない。一方工事施行前の收穫は一反歩平均一石二斗五升二合となつてゐるものが工事施行後は三石二斗三升二合といふ豫想であり、この豫想通りに行けば增收額は一石九斗八升で小作の場合でも小作料増收九斗九升となるから組合費賦課を負擔するに充分である。しかし、何といつてもこの組合は所述の通りに旱害に對しては相當堪へるやうになつたが、洪水に對してはまだ根本的の大手術が行はれてゐない。從つてこれが充分效果をおさめることは國營の事業による瀬海江の改修が完成した上のことでなくては望めない。それにこの組合でも竣工後貯水池から唯一の排水路に不完全な部分があつたとかいふので組合長以下理事者が組合員から騒がれて困つたことがあつたがその後この工事は請負者が手直して落着した。(寫眞は載信水利組合貯水池の開かれたテンダーゲートより放流せる水勢)

温泉水利組合

甕津郡馬山面内の六ヶ里にわたる南北に長き地區を蒙利區域とする昭和二年十二月の起工しこの工事は昭和四年の九月、設計監督は土地改良會社、請負は寺尾組であつた寺尾組は工事半ばにして代表者寺尾猛三郎氏が死んで仕舞つたので一時工事の進行にも支障が來さうであつたが、關係者一同が協力して合資會社に組織變更の上繼續することゝなり、完成を見たのである。蒙利面積は畓三百九十七町田三百八町雜地二町余工事の結果は實效面積六百九十一町歩を得ることゝなつたのである、この附近一帶は元來濟信川および馬山川の流域とはいへ用水源に乏しく、頻繁な旱害を蒙つて來たところであつた。從つて灌漑施設の完備がその最大唯一の目的である。工事の大體を述べると、馬山川の上流に蒙水面積四十六町歩の財水池を作り一千九十萬尺の用水を貯へ、これを二千五百間の幹線水路中心に六千七百三十間の支線を以て導くのである。工事費の總額は九十一萬九千圓、このうち九萬八千圓は補助金、あとは起債、起債額四十二萬七千圓は殖銀より平均七分で借入れたものである。反當り工事費は七十五圓十二錢といふからあまり安い方ではない。工事の効果についてみると、施工前の平均反當收穫九斗三升五合が施行後は三石三斗六升に上る豫想であつた。これが如何なる實績を示すか、今年はその第一年目で注目さるゝところであるが、今年の如き豐年には相當の成績はおさめ得るとしても、農家の施肥に對する知識が進歩しない限り一躍豫想通りの收穫をあげることは不可能ではないかと思はれる。しかしこの組合の反當工事費は安くないとしても、まづさう大して高いともいへないから先づ今のところより立てゝ騷ぐほどの缺陷とてはないと見てさしつかへなからう。極く平凡な割合に危げのない組合である

高橋博士の強力食慾增進藥
ゴルフ
食後一粒のゴルフで消化てき面
消化不良、過食、過飲
東京室町 泰昌製藥株式會社

ウテナ
專賣特許美白料
色白く地肌から美しくなる
一度ウテナを!
效果は、すぐからわかります。色白く、キメをこまかに、地肌から輝く美しい幸福に微笑みませう。
色の黑い方、赤黑い方、蒼黑い方
ニキビ吹出物等のでき易い方
垢ぬけせぬ方、小皺を除きたい方
日ヤケを止めて色白くなるウテナ!
ウテナは色を白く美しくする特殊肌を新發見による美白料で醫學博士赤津誠内先生が有効證明される專賣特許の優秀國産品であります。
ウテナ正價 小…一圓 中…二圓 大…三圓
ウテナは姉妹品ウテナクリーム及び各色ウテナ白粉と共に全國の藥店、小間物化粧品店大百貨店にあります
東京本郷二丁目 ウテナ本舗 久保政吉商店
5.8—13

レーベン五日で頭腦の改造

貧血・疲勞・衰弱に
專賣特許 ポリタミン
醫化學の精華 アミノ酸製劑
たるポリタミンは速かに補血强壯の効果を舉げる傑出した製劑であります。健康の增進…病弱、虛弱體質の强壯化には必ず先づ用ひらるべき補血滋養强壯劑です
ポリタミンは從來の鐵發劑が單なる鐵製劑、又は蛋白製劑であるのと異り、肉と血の根本たるアミノ酸製劑ですから消化作用の衰へた方でも、直ちに吸收同化されるのが特長です。
三百四十餘名の醫學博士 御推奬
液狀(藥)ポリタミン 二五〇瓦(一圓五十錢) 五〇〇瓦(四圓五十錢) 全國有名の藥店にあり。説明書進呈す
發賣元 大阪市道修町 武田長兵衛商店
製造元 大阪市上福島 大五製藥株式會社
★30—552(O)

痔疾專門
痔核、脱肛、痔瘻、痔門出血、肛門裂創等
相談歡迎
新義州府 國境醫院

肺心臟胃腸下痢熱
雷光號六神丸
眞正品 八藥効無比
京城大和町一ノ三 入江藥榮堂

東洋一の
大邱リンゴ
大邱驛前 電話七三番
九州堂
振京一〇七八〇

泡たち
賣れゆき
共に群をぬくこと
百パーセント
愛敬美粧石鹼
愛敬ホーサン石鹼
愛敬特製石鹼
愛敬浴用石鹼
愛敬實用石鹼
仁川松坂町
マルイク石鹼製造元
愛敬社

祝第七回全鮮野球爭霸戰

京城府本町三丁目
藥種 賣藥 化粧品商
阿部藥房
電話本局 四八七 四二六六番

看板商
伊豆天壽堂
京城府本町三丁目(總監部通り)
電話本局一三八八番

和洋紙輸入卸商
新聞卷取紙一手販賣
京城府壽松洞
鮮一紙物株式會社
社長 朴興植
電話光化門 長一〇二〇番 六九〇番 長一九九八番
振替京城八〇四九番
私書函光化門局第二八號
受信略號ケイゼウセン一カミ
發信略號(セン)スハ(社)

大田
鐵道水曜會

藤澤商店京城支店
京城府西小門町
電話光化門 一一五〇 一四九一 一七八三

宮内省御用達
高級醬油
品質の優越は
最後の勝利者
キツコーユウ
嶋屋釀造所

京城府長谷川町一二
花月食堂支店
電話本局二二二六番

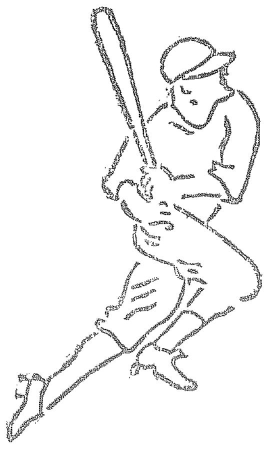
キリンビール

社團法人
京城放送局
理事長 保阪久松

洋食器の御用は
専門の十一屋へ
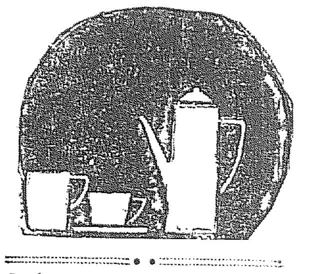
十一屋
京城本町二丁目
電話本局一六〇二番

最も優秀無比にして價格低廉なる事斷然他の追從を許さざるもの切に御愛用賜はらん事を
野球用品 庭球用品
競技用品 排籠球品
蹴球用品 卓球用品
運動服裝 運動用品一式
カタログ進呈す
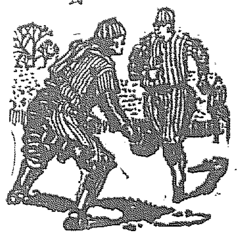
京城府南大門通三丁目一〇六番地
京城運動具商會
電話本局一〇一四番・振替京城一〇六八一番

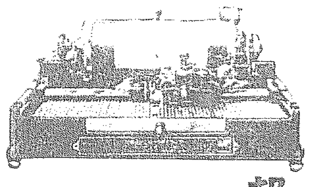
邦文タイプライター
日本タイプライター會社
京城出張所
京城府南大門通二丁目
電話本局九二二番

二十六日封切・超特別大興行・大正館
日本映畫界空前の本格的大レヴュー映畫 三浦光男撮影 五所平之助監督
名花 田中絹代 主演
微笑人生
松竹下加茂特作映畫
美男 林長二郎 熱演
冬木心中
蒲田の名花高尾光子特別出演・浦波須摩子助演
鎌田六郎氏原作・冬島泰三監督

京城電氣株式會社

光輝ある球界の覇者
清新なる
三越の百貨

INNING

	1	2	3	4	5	6	7	8	9	10	11	12
A	0	0	0	0	0	0	0	0	0	0	1	
B	0	0	0	0	0	0	0	0	0	0	0	

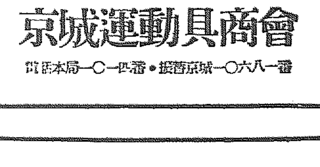
スポーツマンと腕時計
運動家はキッと正確なる
時計の所有者である!!
正確な時計は村木にて御買求の程を
出場選手諸君の健鬪を祈る
標準時計 村木時計店
京城本町二丁目
電話本局四七一・四七二

タクシーは
京タクに限る
ビウイック、オールヅモビル其他新車揃ひ
運轉手は熟練者揃ひ、安全第一
鮮銀横
京城タクシー
電話本局 一〇四〇 二七四四番

映畫に。演劇に。スポーツに
入場券は便利で御徳な
プレイガイドの割引入場券を御利用下さい
一枚の切符も御電話を戴けばすぐ御屆け致します
割引クウポンの御引換へも必ずプレイガイドへ
京城府本町二ノ三(本ビル内)
京城プレイガイド
電話本局三七七四番
京城府龍山元町一ノ二八
プレイガイド龍山支店
電話龍山九三八番

最新發賣
綜合式謄寫版……の
聲望……益々大なり

聲望の價値

印刷の	=鮮明・迅速
印刷の	=勞力極小
大量小量の	=自由印刷
印刷位置の	=調節自由
而も價格は	=可驚廉價

堀井謄寫版及一般謄寫用品
京城府南大門通二丁目
堀井謄寫堂
京城出張所
電話本局四〇二一番
振替京城一〇五八番
本店 東京、上海、漢江、[illegible]

優勝の榮冠は
全世界に於ける精藥の覇者千古不滅の靈藥たる朝鮮總督府專賣局製造の人蔘エキス
蔘精
常用者に歸す
總督府 蔘精
元賣捌所
京城本町二丁目
貴生堂
電話本局一三八番

三軍の陣容

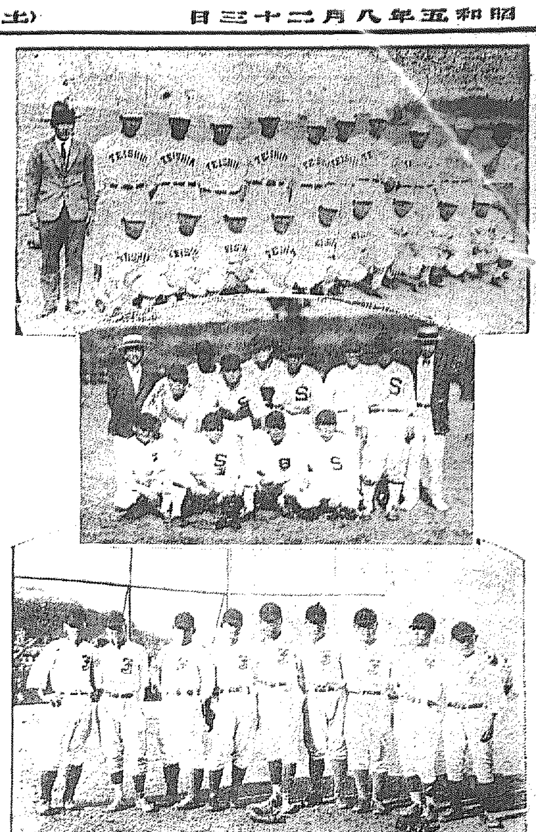

上遞信、中全新義州、下釜鐵

緋の大旆を目ざして（4）

優勝候補チーム中の立物 遞信軍の覇業成るか

三回目の出場で注意を惹く全新義州 雌伏久しき釜山鐵道

嶺南を代表する釜山鐵道の出場は今度が五回目である。緋の大旆を狙つて幾度か本營に肉迫したが、遂に覇業成らず、うらみをのむこと四度、本大會でいよ〱宿望が達せられるか、第一日の敗頭戰に中央の强剛遞信チームと、顔が合つてゐるだけに興味深いものがある

◇

釜鐵は今まで外來チームに對し弱く、由來早稻の猛襲や內地の一流チームを苦しめて、南鮮に釜鐵あることは古くから內地球界によく知れわたつてゐたが本大會にはいつも武運つたなく、敗退の憂き目を見、不運なチームだと謂されてゐた。これは實力を持ちながら幾分鬪志を缺いでゐたためであらうといふものがある。しかし今年は從來の調子を一新して實にハリ切つた鬪志を燃やして來た

◇

往年の捕手といはれた今岡氏が監督となつて以來、チームの充實を見るに至つた。鬪投手谷野君、剛投手に配するに捕手は老巧三谷君がゐる。かつて本大會で本壘打賞を得た寺本君去つたが、長田君を始め中村、市塚、樋口、石橋、小林の超鋭を揃へたところ攻守共に完璧を期してゐるのである

◇

恐らく釜鐵として今年程そろつた年はない、この際萬難を排して大優勝旗を龍頭山上に飾らねばならぬと決心してゐるのである。是非共勝頭戰を蹴飛せねばなるまい

◇

第五回から加はつた國境代表は、オール新義州が道覇軍となり、今年は更にオール新義州と稱する一騎の强チームが出來あがつた。しかしてその行く所、あだかも無人の曠野を行くが如く、國境地方をすべてなぎ倒し、安東輸出をも粉砕した余威を驅つて本大會に臨むのである

◇

信越の雄敵商鐵系を出た小口投手と新義州商もの古津兩投手がそつて釜山にゐた三好君が捕手をつとめてゐる。かつて本大會で活躍した怪投手藤田君がゐずとも十分であるといふのである。その他中川、踏石、神崎、小野君等が內野を堅め、外野には高田、角、小島、中西、金君の俊鋭を網羅してゐる。新裝成つたこのオール新義州チームの檜舞臺での鬪勝は見物であらう

◇

最後に中央から推薦された遞信の陣容を一瞥する。金田、岡崎、高野の投手陣に深野、池田、岡本の捕手、內野の平島、田島、佐武、淺野君等、外野の田中、清水、小西、潮田、岡崎、竹村君……と揃つた感、當代得難い名手揃ひ。流石は中央の强チームである。遞信の實力はすでに百萬ファンが熟知してゐるが、その遞信チームの參加は、蓋し大會最大の異彩であらねばならぬ

◇

遞信は最早や完成されたるチームだ、力量の揃つた今年の大會では遞信の優勝を豫想する向が多い。老巧なプレー、洗練されたその技うま味のあるチームワーク、遞信は總ての條件を完備してゐる、ただ試合は如何なる變化を示すか、それだけが徒らな豫斷を許さないのである。恐らく今年迄り遞信が覇權を握るのが順當であると遞信ファンは信じてゐる。優勝候補を以て目される遞信の覇業果して成るか、總ての謎は廿四日から開かれる本大會において解決されるのである。半島のベースボールを語るものが期して待つ本大會はいよ〱迫つた、廿四日から向ふ四日間訓練院原頭で白熱球飛び交ふ壯觀を思ふとき肉躍り、胸湧くではないか（終）

豪壯なコーラス

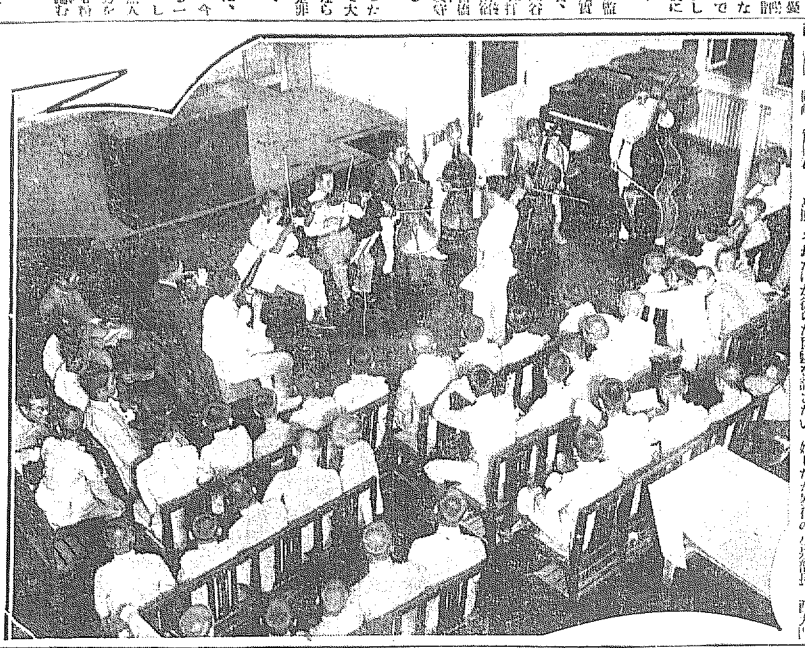

大場勇之助氏の指揮する京城管絃團および百余名から成る朝中合唱團は、二十二日午後七時から本社來靑閣に集合し『君ヶ代』並に野球賞の歌を練習したが、豪壯なメロデーが路上に流れて通行の人にしばし足を止めしめた

暴行巡査部長ら 嚴重に處分されん

孔雀カフェーも風紀紊亂で處罰

既報、孔雀カフェーにおける大闘亂に關し本町署では暴行の西大門小泉巡査部長を召喚取調べを開始したが暴行の小泉部長、西大門刑務所金看守長、府外延禧面新村白南俊（二五）同元都守金昌德（二四）等は同夜八時頃から飲み續け午前二時にいたり隣テーブルの客のもとに女給連があつまつたのを憤慨してビールのコップをなげつけ喧嘩を吹つかけ四人がゝりで散々毆打、仲裁に入つたコック崔某および取鎮めに向つた本町署野口巡査等に打つ、蹴る、毆るの暴行に出で遂にそれ〲全治二週間を要する重傷を負はせるに至つたもので現職巡査部長、看守長等が營業時間を經過してからなほかつ斯の如き暴行を働くに至つたことは綱紀肅正の上からも見のがすことの出來ないもので一應本町署で取調べの上一件書類を道保安課に送致處分を行ふ模樣である、なほ一方孔雀カフェーは營業時間を經過して營業を續けてゐたものでかつ風紀を紊してゐたこともあり營業停止せられることゝなつた

飛行郵便のスピード化

遞信省で研究

【東京電話】最近飛行郵便の利用者は漸次增加の傾向にあるが現在飛行郵便の東京中央郵便局における受付締切時間は飛行時間の關係から第一便が午前九時二十分、第二便が午前十一時五十分となつてゐる、何れも午前中に締切り午後に差出された航空郵便は總て翌日廻しとなつて、東京、大阪間の如き場合によつては、汽車便の方が早く着くといふやうな有樣であるから、豫て郵便物のスピード化につき種々考究中であつた遞信省郵務局では、何分他の新規事業が緊縮時代の影響で何も手が出ない折柄とて、先づ第一にこの方面に目をつけ、この受付締切を第一便はそのまゝ午前九時二十分とし第二便は午後二時乃至三時の締切に延長することに內定した、これにともなひ日本空輸の郵便飛行の出發時刻も變更さるべく目下關係者間で研究中

一千米の上空から落下傘で飛降り

明野ケ原で遭難の佐藤中尉 大冒險で助かる

【明野ケ原二十二日發電】明野ケ原飛行學校教官佐藤直中尉は二十二日午前九時十分戰鬪射擊演習中飯南郡漕代村南方上空で故障を生じ一千米の上空より錐もみとなり墜落機體は滅茶々々に破壞したが中尉は故障と同時に落下傘で飛下りたので幸ひ水田中に落ち微傷もしなかつた

乾新兵衛氏 再度收容さる

阿部も收容の模樣

【東京電話】釋放中の乾新兵衛氏は二十二日午後二時頃再度東京地方檢事局に召喚され金澤檢事の取調べを受けたのち背任詐欺の嫌疑で起訴され豫審判事の訊問を受け午後四時市ヶ谷刑務所に收容されたなほ阿部總隆も一兩日中に召喚され之又收容される模樣である

郵便所へ强盜侵入し

局長夫妻を斬る

【釜山特電】二十二日午前四時頃慶南梁山郡梁山郵便所へ覆面の怪漢が忍び込み、折柄奥の間に就寝中の所長吉岡信夫妻に眼をさまされ、誰何されるや怪漢は隱し持つた兇器をふるつて同氏の右腕および左腕に斬りつけ、夫人にも重傷を負はせ、ひるむすきにそのまゝ逃走した事件があり、梁山警察署にては犯人の行衛を嚴探中である、兇行の目的は强盜であるか、或は怨恨であるか今の處不明であるが、郵便所は警察署の前にあるに拘らず、犯人のやり方は大膽を極めてゐるものにてその筋でも驚いてゐる

興南軍一番乘

昨夜入城す

爭覇戰參加チームの一番乘り北鮮代表興南保晉選手一行十七名は若林監督に引率されて、二十二日午後八時三十五分京城驛着列車で入城、本社員並に關係者多數の出迎を受け黄金町三丁目綠屋旅館に入つたが、一行は非常な元氣で、初陣ではあるが北鮮代表の眞の技倆を發揮すると力んでゐた

選拔中等學校野球大會

【京城電話】全國中等學校選拔野球大會第二日成績左の如し

一、關西商業、北海中學は五A三で關西勝つ

一、松本商業對甲陽中學は二對一で甲陽勝つ

一、平安中學對今治中學は六A二で平安勝つ

華々しく爭覇の幕あく

大會第一日はいよ〱明廿四日

それは半島球界の最大盛事であり野球熱の最高潮を示す大會である。明廿四日は全鮮野球爭覇の第一日だ——。選まれた榮譽のチームは全鮮各地の代表十劇團、會するナインは百六十。地方軍の先陣を承つて北鮮の新鋭興南軍まづ昨廿二日夜入城し、その他オール新義州、平鐵、平實、大鐵、オール全州、釜鐵、オール大邱の諸團、今朝までに相ついで來興、各軍は今廿三日京城球場において前哨の猛練習を行ふのである。かくて大會第一日を迎ふれば元暫に一夜を明かした各チームは早朝南山の上空高く大會を報ずる煙火の音に促されて、午前七時半までに本社來靑閣に集合して茶話會に臨み、同八時半六十余臺の自動車に分乗。トップには京城管絃團次いで眞紅の大優勝旗を擁する前年度の選手權保持者平鐵軍、以下各代表の豫選優勝旗をかざして續く劇團は壯快なマーチに導かれて本社前を出發し太平通から南大門に出で南大門通りから黄金町に右折し一路京城球場へと急ぐ沿道の熱狂せる大會ファンが歡呼裡に驀進してこれを迎へる。九時半に至れば嚴かなる入場式が擧行される。京城管絃團の奏する『君ヶ代』に場內の空氣とみに緊張する。國旗揭揚了れば、外野の頂上高く大日章旗が翻れば、三壘側スタンドの一角から平鐵主將の捧ぐる緋の大優勝旗が現はれる管絃團の行進曲が泉のやうに迸り空にはフオツカー機爆音朗かに大會を祝福する旋回飛行を行ふ。まづメインポールの第一壘を放送する。龍中の大會コーラス團は「時新秋の風白く…」と男性的な大會歌を合唱する。DKの中繼放送部は全鮮のファンへその觀衆は奏樂と合唱の旋律に卷き込まれて快よい亢奮に陶醉しながら自綿鮮やかなダイヤモンドをめぐる晴れの戰士に拍手を送るであらう——。かくて大會特有の燒き切るやうな戰鬪氣分橫溢する第一日の劈頭戰は午前十時中央の覇者遞信と南鮮に雌伏久しき釜鐵とによつて花々しく火蓋を切るのである

湖南の旅

米の港群山

昨年は百廿五萬石餘を移輸出した 面目一新の工事

新興の町裡里に一瞥を與へ、再び車中の人となること時余にして群山に到着した——群山港は錦江河口左岸にのべひろげられた貿易港で人口三萬九千、流水を隔てゝ忠南舒川郡と相對する全鮮第一の米の移出港である昔エヂプトはナイルで富み、百濟も錦江の米で富みかつ榮へた……いまこの港もまたこの米で肥へふとらんとしてゐるのだ。晩秋から冬にかけての出盛り期には埠頭一面に山と積まれるといふ米の臥も今は姿を隱してゐるが、如何にこの町が經濟的にめぐまれて力强い活躍を續けてゐるかが窺ひ知られた

◇

空はまたもや雨を降した……小降の間を利して府廳に岡田府尹を訪問、歡談を交し、市街を一巡して唯一の名所群山公園に足を運んだ それは市街の西北にあたる松林の小丘にあり、遠く錦江を隔てゝ忠南の連山を眺め、眺望絶佳、河波靜かな江上をすべる汽船、悠々と走る帆船に驚いて飛び立つ白鷗の姿ものどかに、さながら繪に見るが如き風景である……が、一度び眼を市街の上に轉ずれば林の様に突き立つた精米所の煙突、築港の工事、倉庫、會社、家屋等々……あはれ探勝の遊子も世智辛い浮世の俗者に立ち歸らねばならなかつた

◇

目前に展開する築港は總工費二百八十五萬圓、一萬五千坪の地域を埋立て、六ヶ年の時日を費して昭和八年には竣功する豫定だといふ工事は着々と進捗して浮棧橋六基のうちすでに二基は完成し、廿余尺にのぼる滿干の差と泥土の埋積により從來の如くならなかつた同港も漸く面目を一新せんとしてゐる

◇

米の港群山の中樞は穀物延市場であり、それを形成する米穀商組合であり、廿を數へる精米精搗工場である。昭和四年度の移輸出高は玄米百一萬九千三百六十七石、精白米廿九萬九千二百六十七石、その他合計百廿五萬九百六十一石に達し、前年に比較して約卅六萬石の減少を示してゐるが、移出先は大阪の八十五萬石を最高に遠く北海道におよび、貿易高は實に二十三萬二千百四十二石、延べ六百九十八萬八千五百石に上り、米穀倉庫百十八棟、收容力五十四萬九千百廿俵といふ全鮮第一位の貿錄を見せてゐる

◇

近來問題となつてゐる取引所問題についてはいはゆる市民側は株式組織、取引所開放を高唱し、組合側は實質を中心に現在の延市場で充分なりとし取引所設立は稅金と費用の負擔を重くし群山を疲弊せしむるものと力說して讓らず今後の群山を動かす重大なる問題である……が、何はともあれ群山を控て實質があり、それだけ將來への望みも大きいわけだ（寫眞は米の港群山埠頭）＝顯原生＝

龍中優勝す

水泳競技大會終る

◇—優勝した龍中チーム

本社後援城大水泳部主催第二回全鮮中等學校水泳大會第二日は二十二日午後一時から城大プールで擧行、スタンドを埋める觀衆に手に汗させる大接戰を演じつゝ午後六時終了した。つゞいて閉會式にうつり、高楠會長のあいさつの後、總督論、總監告辭等あり、優勝旗は何れも龍中の手に歸した 成績は左の通り

◇二百米リレー決勝 一着龍中（野村、長谷川、大森、土屋）二分三秒八（新記錄）二着大邱中、三着京師、四着京商、五着京工、六着善商

◇二百米平泳決勝 一着洪（二高普）三分廿二秒六 二着都築（善商）三着宮原（京中）四着土屋（龍中）五着前田（大邱中）六着橫山（京中）

◇四百米自由型決勝 一着高餘（京師）五分四十七秒六 二着高畠（大邱中）三着土屋（龍中）四着清島（龍中）五着遠見（仁商）六着堤（京中）

◇百米背泳決勝 一着長谷川（龍中）一分廿九秒二（新記錄）二着淵上（京中）三着渡邊（京師）四着松崎（龍中）五着沼田（善商）六着矢野（京中）

◇八百米自由型決勝 一着土屋（龍中）十二分四二秒八（新記錄）二着堤（京中）三着高島（龍中）四着木村（善商）五着瀨川（京中）六着三好（京師）

◇四百米平泳決勝 一着前田（大邱）七分〇秒六（新記錄）二着池尾（京中）三着都築（善隣商）四着鴨井（龍中）五着中島（京師）六着橫山（京中）

◇二百米自由型決勝 一着高餘（京師）二分三十五秒（新記錄）二着高畠（大邱中）三着稻田（京工）四着大森（龍中）五着福村（龍中）六着稻田（善商）

◇百米自由型決勝 一着稻山（京中）一分〇九秒（新記錄）二着宮原（京中）三着野村（龍中）四着大森（龍中）五着木下（京師）六着西山（大邱中）

◇八百米リレー決勝 一着龍中チーム（高島、長谷川、大森、福田）一一分二九秒（新記錄）二着京中（宮原、瀨川、堤、淵上）三着京師チーム、四着大邱中學チーム、五着善商チーム、六着京工チーム

得點	
龍中	八十一點
京中	五十三點
大邱中	三十六點
善商	二十一點
京工	十七點
二高普	七點
仁商	二點

凉しい遊覽飛行

廿四日 汝矣島飛行場で

線路上で熟睡中

轢き殺さる

十九日午後十一時十九分頃高陽郡神道面德隱里新梧川橋東端において水色驛發北行旅客第五列車に轢殺された者あるを機關手指田信雄および車掌松本隆治の兩名が事故の發生を覺知したので通行中の者にその急を水色驛長に通報せしめたので直ちに係官出張檢視の所右者は住所不定日稼者にして死因を調べた結果線路上にて涼を取り熟睡中轢殺されたもので彼は性來春氣者にして一定の宿を求めずして十數年間轉々附近を徘徊し散髪を業として夜は飲食店等に泊り夏季は路上において寝てゐた者で所持品としては散髪器外衣類三點ばかり所持してゐた

世界早廻り飛行

ウ氏の發表

【ワシントン二十一日發電】世界早廻り飛行のロージャー・ウイリアムス氏はエムスゴ單葉機を操縱し二十三日大西洋岸オールド・オーチャードから大西洋を横斷しベルリンから東京に至る壯擧につく旨發表した

三防行き團體募集

京城運輸事務所では九月七日（日曜日）京元線三防藥水及び釋王寺名刹探勝團體を募集してゐるが往復汽車賃は五割引（三圓四錢小人一圓五十二錢）で一日の行樂に絶好の機會で、詳細は各驛に問合せられたいと

神宮水泳競技

廿三日から

第七回朝鮮神宮競技は、明二十三日から來る十月十七日までの間に各種の競技が行はれるが、これがトップは二十三、四の兩日に至つて龍山鐵道プールで擧行する水泳競技によつて火蓋を切ることゝなつた。廿三日午後二時から豫選を行ひ、廿四日午前十時から決勝を行ふ筈、參加選手百餘名の見込みである

人相が良くなる

機械等を用ゐず容易に誰でも見違へる程人相を良くする驚くべき寳訣！　キング九月號を見よ！

鐵道局共濟組合の右に出るものは一つもなく遞信局や專賣局でも鐵道をお手本としてゐる▲殊に年金制度は鐵道局共濟組合が最も鼻を高くするところで公務のため死傷した場合には遺族又は本人に年金を支給してをり▲遺族年金年額は七十八件一萬一千百八十三圓、傷害給與年額は二十三人三千九百四十二圓に達してゐる

人蔘湯 内容の充實した點において鮮內で

冷たい滋强飲料 カルピス

泡立ちよく廉價 資生堂石鹸

後藤 デシン 內務省指定消毒藥

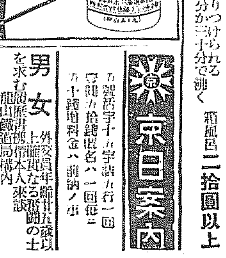

森下式便利釜付風呂 特許出願中（受付番號一五九八四號）

昭和の文化的便利釜付家庭風呂をお勧め致します 特に本品御愛用の方へは特別左の廉價を以つて奉仕致します 風呂釜取かへ 金六圓五十錢（釜及其の修理） 金八圓也（釜取かへ、取付修理）

◇腰掛けてお年寄やお子供方でも容易に浴かる ◇燃料は二錢か三錢、二十分か三十分で沸く

普通型風呂 四拾圓以上 箱風呂 二拾圓以上

京城府永樂町一丁目（中央館入口下ル三軒目） 森下桶製造所

增血劑ヘパトーゼ

造血機能を賦活して血液中の赤血球を急激に新生增加する日本最初の肝臟製劑で貧血の療法を一變せる發見として、最近の治療界に大なる福音を與へて居ります。

健康血液中には一立方粍中約五百萬の赤血球を含有しますが若し、これより減少するときは皮膚蒼白となり、疲勞し易く病的となるもこれにヘパトーゼを服用するときは失はれたる赤血球を短時日に四百乃至五百萬程度に恢復します。

結核性の貧血と食慾不進、頑固なる貧血症、腺病質の小兒、產後又は病後の衰弱、夏痩せ、蒼白虛弱體質等に。

一二〇錠…二圓六十錢 五〇〇錠…九圓五十錢 各地藥店にあり

東京市日本橋區本町 株式會社田邊元三郞商店

「きもの話」ご希望の方に小冊子御申越次第進呈す

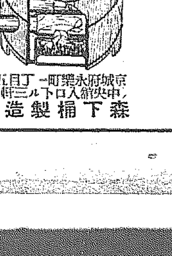

京日案內

男女 外交員年齡廿五歲以上誠實なる新聞の士を求む 履歷書携帶本人來談 龍山鐵道局構內 扇屋樂器店出張所

原三 千圓スタルク、レントゲン附屬一式附 安價讓渡す 京城府榮町三ノ一九九 電光二三五八番 津田

現場監督員內地人に限る 自筆の履歷書携帶午前中來所 永樂町一ノ一六 中川鑛業所

貸家 御成町六三番地新築 六疊、四疊半、六疊、下六疊、三疊、湯殿付 御希望の方は光化門二二八八番 勝山鐵へ

古自動車買入度し シボレーフォード乘用及トラック 櫻井町一ノ二 電本二六八七 青木

內鮮人外務社員數名採用 希望者は至急履歷書携帶來社 新町一ノ八八番地 電本二一八一五 朝鮮商工興業社

貸家 竹添町一丁目二一 郵便所裏側にして交通便利 水道瓦斯湯殿の設備あり 家賃四五圓 電本四一九五 池松

恩給 時代に適應した大勉強 低利即時立替

恩給 長期立替

熊本

特別賣肉

高級外交社員招聘 可成專門學校卒業以上 年齡三十歲—四十五歲 府內勤務 履歷書携帶來談 京城南大門通二 日本生命支店

ばい毒 りん病 專門 和田醫院

戀愛黑點（155）

挿畫　竹田弘

初戀は夭折する（八）

『獅子さん。あなたは場合を考へなくてはいけない。かくすべきでない。すべてをお話しにならなくてはいけない。私があなたと一緒に行からと迄いふのは、あなたばかり知つて私の知らないあなたの過去が又一つふゑるのを私は恐れるからなのです。二人のために、あなたと私のために、すべてを早くお話しなさい』

森の追求は猛烈だつた。獅子はその言葉でうれしさが胸にこみあげて來ながら、すぐ不安がたかまつて來た。が今はすべての事を話して森のさばきの前に俯らなければならないと思つた

『すみませんでした先生。實は久野さんは、山路さんが東京に居るかどうか私に訊いたのでした今朝山路さんが突然私をたづねて來ました私は、はつきり先生に對する私の心をかくさずに山路さんに話しました。私は山路さんに、慘々なくられました。山路さんが歸るとすぐに私は家を出たのでした。そして新宿驛で久野さんに逢つたのです。ですから私、久野さんに、山路さんの事は知らないといつたのです。それならば山路から金をとる積りだが、山路の代りに私に出せといつたのです』

森は獅子の口から山路の名の出る度に不愉快だつた。が辛うじて終始獅子のいふ事を緊張して聞いて居た。刑事が突然口を入れた。

『山路とは誰だ』

森は自分の不愉快さを傾倒させた。

『山路といふのは、詩人の山路尋るが……村だ！』

『その山路とこの婦人との關係は？』

森は一寸つかへたが、勇猛心をふるひ起していつた。

『過去の戀人同志だ！』

『なるほど…そしてあなたとこの婦人は？』

森は又一寸つかへたが

『現在の戀人だと思つて貰ひたい』

『ふゝん』

刑事は皮肉に笑つた。山路は不愉快でたまらなかつた。獅子は折角の機會がからしてめちやくになるのを悲しんで居た。

『それで、話がすんだなら、出かけよう』

刑事が落着き拂つていつたが、すぐに又

『實は二人とも余計な事ばかり、僕の前だから八百長に話しあつて』

『八百長とは何だ！失禮な！』

森がどなりつけた。八百長にこんな事を口にし又耳にする事が出來るものか、と森は憤慨して居るのだ。

『八百長さ。久野が岡山の野郎から資金だといつてこの婦人から十圓とつたのを、僕がこの耳できいてゐたのだよ』

刑事は森を嘲る樣にいつた。森は怒いてしまつた。

『獅子さん、さうなのですか』

『はい』

と答へて獅子は初めて刑事の登場が朧氣ながらも分つて來た。森も初めてそれが分つた。そして獅子が思想問題の渦中にまき込まれてゐるのを初めて明瞭に意識した。森は三年の間日本を留守にしてゐた。唯新聞を通して故國を知るだけだつた。それ故實際以上に思想問題に對する當局の態度を峻嚴だと思つてゐたので、獅子の現在を危險と思ふと共に、自分も又その渦中にまき込まれるのを恐れ出した。

『さうか、それであなたは刑事に尾行されたのだ。困つた事になつた』

森が苦惱する側に獅子はその點では恐れなかつた。

『先生私一人で行つて來ますわ。その事なら私いくらも云ひ開きが出來ますから』

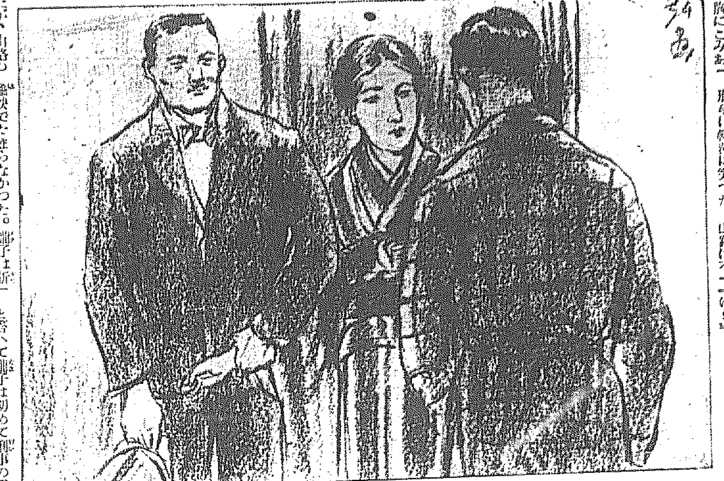

圍碁新局（九）

先　飯田春治（三段）　坂口常次郎（初段）

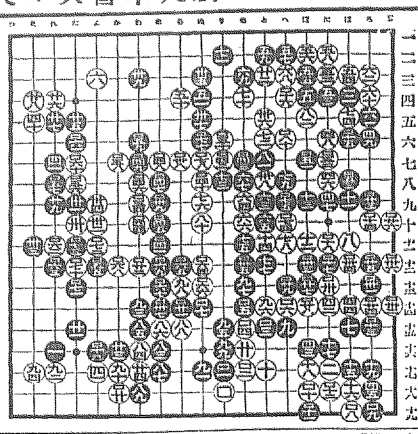

讀者から

▲財界權威の不斷に對して日比谷の總町は浴槽内の放吟に似て吟者の自己陶醉妙といふべく徒に恐怖するを避け國民一致協力せよと注文するところ道理あり、官民一致の下ごころがあるなら聽いて宜ろしく更に減稅や失業對策に觸れる勇あれば提灯の一つ位は持つといふもの遅々と秋に近づき天空の一角はやくも雲の去來を見る（南雨／計）▲文士には變態心理の者が多い樣だそんな不具者の書いた作物は發狂の驕言と同樣で不健全なものたるを免れまい御紙廿一日の社說實際同感ですあんな連中は集めて何處かの無人島で勝手に暮らさせる方法はありますまいか（T生）▲京仁線富平驛舍の改築問題にて第一線を揭げた方と同感ですあの物置小屋にも劣る驛舍では鐵道局の體面にも拘りませんか（仁川一府民）▲十九歲お園生へ下記より申込みあり△電本二八九九△電光二三九四△電龍一二一〇△電光四九四△光化門通官舍一〇〇號△旭町一法院官舍山際、以上で打ち切ります（係）▲廿一日黃木町の女樣お孕お讓りしませう（明治町二ノ八三木）▲黃木町の女樣　翠不用のものあり安價でお讓りしますしかし今出來のものにあらず多少修理せねばなりませぬ（龍山往十里終點大河）▲〇〇門郵便局の女事務員さんよ何時も御客樣に對して余りつんくする者では有りませんよ（憤慨生）▲十九日午後四時十分仁川發列車で富驛で桃御賣求めの御客樣ホームへ落された鈞錢四十錢は私の處に保管してをりますが御住所を（築地町）▲府内において月謝安價（二三圓の所）にて英語教授をする外人の御方を御存じありませんか（一アマチヤ）▲白に黑の斑紋ある生後三十日の英セッター種牧仔犬特長は兩眼の橡黑の斑紋二十一日早朝失ひました御見當りの方何卒御知らせ下さい謝禮を呈します（錦兵町久保園）

今日の新刊

（總督府圖書課）

朝文部　選から觀た朝鮮統治史　宮崎鐵男▲警務彙報（八月號）三橋孝一郎▲綜合雜誌　永吉高昌▲國南鐵道版（八月號）▲自啓（第三十二號）廳井國兒▲局友（第六卷十六號）江口寬治▲朝鮮之國界（第百十二號）土井乘次郎▲朝鮮化粧品小間物商報（第百〇一號）土井乘次郎▲京城之部月報（八月號）紅葉和平▲江界（第十號）林甚太郎▲月報（八月號）初合秀雄▲林友（第十號）西野秀次郎▲群山米穀商組合月報（第九十八號）橫木農兵衛▲朝鮮農民會報（第三十一號）尾崎翻太郎▲朝鮮盲啞協會々報（號守）第三十七號稻村府鮮文部　▲雲羅集（七、八、九、十合併號、信五冊）鄭漢極▲近代社會學會費仲▲朝鮮新報▲朝鮮에서敎授老會黃海道會第三十八回會錄

耳寄な街

◇廿一日の月給が渡ると商店はいろく な顧客吸收策をやる、百貨店のそれは目ざましい

◇丁子屋は二十二、三、四の三日間に亘つて衣服雜貨特賣デー三十錢五十錢、一圓、二圓三圓均一

◇三越は二十二日から廿七日まで三階で衣服雜貨新米廉價賣出し新學期はじまり、學用品の賣出し

◇三中井も劣らず、衣服賣出しそれに二十一、二の兩日に

演藝と映畫

本町五丁目　電本二三六八番　朝日座　八月廿三、廿四日晝夜

〔新派悲劇〕村瀨篤子と其一黨

一、新派悲劇　月給日　全二場

二、新派喜劇　チャンく　全二場

三、悲劇　私生兒　全二場

四、喜劇　涙の邊と笑の大交響　全一場

◇毎夕六時半開演　愈々廿四日限り

浪花館

八月廿八日ヨリ劍劇特別大興行　大阪親友派女流劍劇界の總帥　三條昌子孃一行

▲正宗（……）▲紅屋（……）▲浪人の面影（……）▲赤城の（……）▲明治（……）

大正館

二十一日ヨリ　秋の響！　[illegible]

松竹蒲田超特作現代映畫　大日本活動寫眞（……）監督 清水宏　不壞の白珠　十卷

中央館

帝キネ　二十一日より三日間超特別大興行　仇討破れ袴　八卷

思ひ出　お祭佐七

喜樂館

日活　二十一日封切　日活京都撮影所時代劇特作　白井權八　十卷

時代劇　丹下左膳　東亞キネマ特作

現代劇　戀愛戰線異狀なし

東亞俱樂部

二十二日より三日間　[illegible]

芳香化粧用　第二十番

◎ミツワ煉石鹼

赤函入正價　一個金二十錢

優秀◎ミツワ石鹼

大量製産の副産物にして　値段が廉くて　使ひ心地の宜い理想的の化粧石鹼です

溶解適度に作用の緩和な

誰も好く芳香化粧石鹼

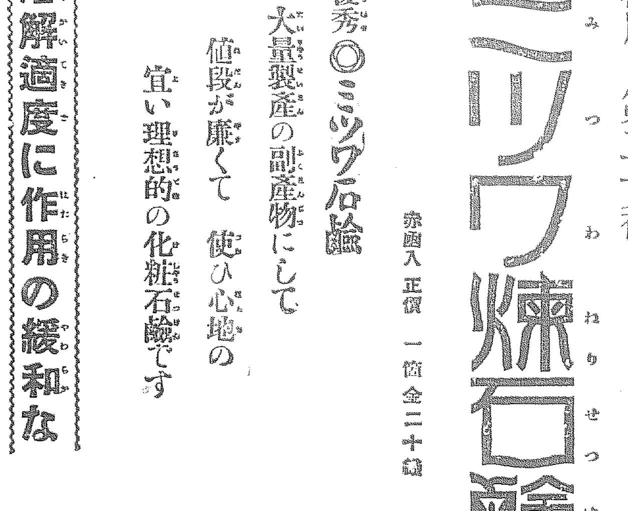

◎ミツワ石鹼本舗　東京　丸見屋商店

7.31

アセボ

タダレ吹出物　南京虫蚊蚤にかまれた後へ……ペルメル……

をおつけなさい　痛みや痒みが治ると大評判！

色の白くない方の白粉

―あぶら性の方―年ばいの方にも―

▲色の白くないのが自然にかくれ……

▲脂肪のわる光も消え……

▲生れつき色が白いやうな白さに……

▲上品にそして清新な……

▲落附いた美しいお化粧が出來ます

肌色美顏水

色の白くない方　あぶら性の方に　肌色美顏粉白粉

淋疾に　多數醫家の實驗推奬　絕對的奏效

複方ノボノールー球

皮膚泌尿花柳病

醫學博士　渡邊晉

京城黃金町入口　日本生命裏

診察　十二時半マデ及ビ夕刻

山口銀行　京城支店

辰馬汽船仁川出帆

永代丸　月　日　阪神、芝罘行

春日丸　八月廿二日　阪神、名古屋、芝罘行

辰春丸　月　日

辰吉丸　月　日

辰山丸　月　日

仁川本町四丁目　仁川代理店　朝日組回漕部

森信汽船仁川出帆

森信汽船株式會社

協同海運株式會社

鵬谷汽船仁川出帆

朝鮮郵船仁川出帆

大阪商船汽船出帆

仁川支店

神戶大阪行

橫濱東京行

鹿兒島三角行

大連行

尼ケ崎汽船仁川出帆

高杉回漕部

仁川汽船出帆

仁川汽船株式會社